

MOGI
NEWS

Dat

DIÁRIO DO ALTO TIETÊ

Diretor-presidente: Sidney Antonio de Moraes

Mais notícia em um só lugar

Vereadores aprovam projeto de lei que modifica carreira de ADIs

A propositura do Executivo reconhece a especificidade do trabalho educativo e de cuidado dos profissionais de Mogi

Mogi

ARRECADAÇÃO CHEGA A R\$ 906,7 MI

A Câmara de Mogi das Cruzes realizou audiência pública referente as metas fiscais do primeiro quadrimestre de 2026. De acordo com dados apresentados pelo secretário municipal de Finanças, Robson Senzali, a arrecadação de receitas correntes da Prefeitura chegou a R\$ 906,7 milhões. **Cidades, página 5**

REGIÃO
Auxílio-aluguel atende mais de 200 mulheres. p3



Secretário de Finanças afirmou que a arrecadação equivale a 35,81% do total orçado para o ano

A Câmara Municipal de Mogi das Cruzes, em sessão ordinária desta quarta-feira, 27, aprovou o Projeto de Lei Complementar n.º 05/2026, enviado pela prefeita Mara Bertaiolli (PL), que reestrutura a categoria de Auxiliar de Desenvolvimento Infantil (ADI). Com a decisão do plenário mogiano, ficaram estabelecidos novos padrões de vencimentos, de critérios de progressão funcional e de mecanismos de valorização profissional. A propositura reconhece a especificidade do trabalho educativo e de cuidado desempenhado por esses profissionais, especialmente nas creches, com foco na primeira etapa da educação infantil. **Cidades, página 5**

SAÚDE

Novo hospital de Itaquá avança. p4

Segurança

Megaoperação mobiliza mais de 370 agentes do Alto Tietê



Frente, iniciada em Suzano, integrou grupamentos da Polícia Militar e da Guarda Municipal. **Cidades, página 4**

Tarifa Social

EDP alerta que 112 mil famílias podem ter acesso

Um levantamento realizado pela EDP, distribuidora de energia elétrica do Alto Tietê, apontou que 112,1 mil famílias da região podem ter direito à Tarifa Social de Energia Elétrica (TSEE), programa destinado a famílias inscritas no Cadastro Único. **Cidades, página 3**

Mogi

Maio Amarelo tem simulado de emergência

A Prefeitura de Mogi das Cruzes e o Corpo de Bombeiros realizam nesta quinta-feira (28), das 10h às 12h, o Simulado de Emergência, na praça Veteranos de Guerra, em Jundiapéba. A ação faz parte de programação do Maio Amarelo e busca conscientizar sobre a importância do comportamento seguro no trânsito. A atividade terá a participação da Secretaria Municipal de Mobilidade e Trânsito, do Samu, do Detran-SP, do DNIT, da Defesa Civil, da Polícia Militar, do Hospital Luzia de Pinho Melo, concessionárias e empresas. **Cidades, página 8**

Hoje

ARUJÁ TERÁ MUTIRÃO DE EMPREGOS

Organizado pelo mandato do vereador Tiago Ursão (MDB), nesta quinta-feira (28), acontece o Mutirão dos Empregos em Arujá, das 10 às 16 horas. **Cidades, página 4**

opinião

Sidney Antonio de Moraes

Diretor-presidente

Sonia Massae de Moraes

Diretora Vice Presidente e Jornalista Responsável MTB: 36037

Redação, Administração, Publicidade e Gráfica: Av: Japão, 46 - sala 6 - Vila Ipiranga - Mogi das Cruzes, SP - CEP 08743-540 - Fone: (11) 4735-8000

Publicação

De terça-feira a domingo na plataforma: www.portalnews.com.br

EDITORIAL

Saúde mental

É crescente a preocupação com a saúde mental em todas as fases da vida, e também no ambiente de trabalho. Na terça-feira, dia 26 de maio, entrou em vigor a atualização da NR-01, norma de Segurança e Saúde do Trabalho que trata dos riscos psicossociais das atividades. A partir de agora, de forma efetiva, as empresas são obrigadas a implementar um gerenciamento de riscos ocupacionais. Este foi um dos destaques da edição digital desta semana.

A norma prevê o gerenciamento, como forma de avaliar e mitigar fatores como assédio (moral/sexual), estresse, exaustão mental e sobrecarga. Infelizmente questões antes mais frequentes em determinadas profissões, hoje são abrangentes, e qualquer profissional está sujeito a enfrentar algum desses problemas. O treinamento e a capacitação dos colaboradores, como também dos gestores, é uma etapa fundamental para que a norma se efetive, e os resultados impactem positivamente a todos.

Um ambiente de trabalho saudável, não apenas para manter a saúde física em dia, tem impactos na melhoria da qualidade de vida

do trabalhador, tornando-o mais produtivo e engajado com a empresa certamente. Foi-se o tempo em que os profissionais passavam anos em apenas uma empresa, enfrentando adversidades das mais variadas, hoje a busca é sobretudo por um ambiente saudável com oportunidades de crescimento na carreira e também de forma pessoal.

A norma atualizada pode ser vista como um custo a mais para empresas, que precisam se adaptar, embora a legislação já esteja em destaque há algum tempo. A previsão inicial era que ela entrasse em vigor no ano passado. Mas o problema da saúde mental é antigo, o estresse e sobrecarga nos locais de trabalho vêm na verdade se agravando com equipes reduzidas e profissionais com múltiplas funções muitas vezes.

É fundamental que os empresários e gestores tenham esse olhar cada vez mais atento para os riscos psicossociais, não apenas pela exigência legal. Na verdade, a atenção precisa ser dada, de forma prioritária, para um de seus ativos mais preciosos: a equipe que tem uma contribuição fundamental para a sobrevivência da empresa.

ARTIGO

Sueller Costa

✉ sueller.costa@gmail.com



Inclusão digital nas escolas

A internet tornou-se um recurso essencial no percurso educacional, permitindo que professores e estudantes desenvolvam aprendizagens alinhadas às tendências contemporâneas e às demandas de um período em que as Tecnologias Digitais da Informação e Comunicação (TDICs) reorganizam os modos de ensinar e aprender. Mas, para que isso aconteça, é indispensável garantir infraestrutura adequada, assegurando conexão de qualidade em todas as unidades de ensino. Com esse propósito, os Ministérios da Educação e das Comunicações anunciaram que as 138 mil escolas da educação básica da rede pública estarão conectadas até o final de 2026.

Será? É o que os professores

esperam. Após a pandemia, houve avanços importantes. Segundo o Indicador Escolas Conectadas (Inec), em 2023 apenas 45,4% das escolas públicas tinham internet adequada. O índice subiu para 57,3% em 2024, chegou a 69,7% em 2025 e alcançou 72,9% em abril deste ano.

Hoje, o país soma 100.720 instituições conectadas dentro dos parâmetros definidos pelo governo federal. O avanço integra a Estratégia Nacional de Escolas Conectadas (Enec), desenvolvida em parceria com estados e municípios. O desafio é alcançar as 38 mil escolas restantes.

Quem está em sala de aula sabe o quanto a internet é essencial para um aprendizado híbrido, que integra práticas analógicas e digitais.

Mas, além da infraestrutura, é urgente promover uma educação digital e midiática que vá além do uso instrumental. É preciso orientar para usos éticos, responsáveis e emancipadores, estimulando crianças e jovens a produzirem, pesquisarem, investigarem e inovarem, desenvolvendo competências cognitivas, comportamentais e socioemocionais, tanto no âmbito individual quanto coletivo.

Somente assim poderão aprender a conhecer, a fazer, a conviver e a ser - os pilares da educação definidos pela Unesco - nos ambientes em que estão sendo inseridos.

Sueller Costa é jornalista, pedagoga, educadora e pesquisadora. Doutoranda em Educação (FEUSP). Mestre em Ciências da Comunicação (ECA/USP). Especialista em Educação (ECA/USP). Sócia da ABPEducom e APEP. Idealizadora do Educom Alto Tietê. Contatos: @educomaltoietê; @suellercosta

CONTRACAPA

✉ editor@moginews.com.br

... KATIA BRITO



SUZANO

O prefeito de Suzano, Pedro Ishi, recebeu na última segunda-feira (25) representantes da Kimberly-Clark Brasil para uma homenagem em celebração aos 30 anos de atuação da empresa no Brasil e também na cidade. A reunião, no Paço Municipal Prefeito Firmino José da Costa, no centro, reforçou a parceria entre o município e a multinacional, considerada uma das principais geradoras de emprego e desenvolvimento da região.

SUZANO II

Na reunião, foram discutidos temas ligados a fortalecimento econômico, sustentabilidade, geração de oportunidades e ampliação das parcerias institucionais entre a empresa e a administração municipal. Estiveram presentes a vice-presidente global de Relações Governamentais, Lorraine Riffle Caron; o diretor de Relações Governamentais no Brasil, Renato Megda; o vice-presidente jurídico Brasil, Pedro Lucas; a diretora jurídica Brasil, Luiza Carrera; e a diretora de Comunicação no Brasil, Carolina Gancho. Os secretários municipais André Chiang, do Meio

Ambiente, e Mauro Vaz, de Desenvolvimento Econômico e Geração de Emprego, também participaram.

APAE DE MOGI

A APAE de Mogi das Cruzes encerrou no último domingo (24) sua participação na Festa do Divino Espírito Santo. A instituição mantém, há cerca de 16 anos, a barraca do tradicional Buraco Quente na Quermesse e contribui há aproximadamente 30 anos com a confecção do tapete da festividade. A festividade neste ano foi realizada entre os dias 14 e 24 de maio.

APAE DE MOGI II

Ao longo da edição deste ano, cerca de 100 voluntários participaram da organização e funcionamento das ações da APAE durante a festa. A coordenação dos trabalhos foi realizada pela assistente administrativa Regiane de Paula, responsável pela participação da instituição no evento, com acompanhamento do vice-presidente Herbert Lopes. Os recursos arrecadados na Festa do Divino serão destinados à manutenção e qualificação dos atendimentos realizados pela instituição.

● CÂMARA TERÁ AUDIÊNCIA DA SECRETARIA DE SAÚDE HOJE

Wanderley Costa



A Câmara de Suzano terá nesta quinta-feira (28), às 17 horas, uma audiência pública para a prestação de contas do primeiro quadrimestre de 2026 da Secretaria Municipal de Saúde. O link para enviar perguntas já está disponível no site do Legislativo: <https://www.camarasuzano.sp.gov.br/app>. A atividade será comandada pela Comissão Permanente de Saúde, presidida pelo vereador Rogerio Castilho (PSB), tendo como relator José de Oliveira Lima (MDB), o Zé Oliveira; e como membro, Givaldo Freitas dos Santos (PL), o Baiano da Saúde.

O Grupo Mogi News, iniciou sua jornada com o jornal Mogi News, fundado em 15/11/1975, por Paschoal Thomeu, tinha periodicidade semanal, em 27/10/1992 a marca foi relançada por Sidney Antonio de Moraes, inicialmente em preto e branco, com periodicidade semanal, depois bissemanal, trissemanal e finalmente passou a ter sua circulação diária e colorida a partir de 21/06/1997. O jornal Dat (Diário do Alto Tietê), foi fundado em 07/03/2006, circulando diariamente por todo Alto Tietê, expandindo a visibilidade das notícias em nossa região.

MOGI NEWS

Dat
DIÁRIO DO ALTO TIETÊ

Sonia Massae de Moraes Diretora Vice-Presidente
Sentileusa de Moraes Diretora Comercial
Sandra Curcio Diretora de Planejamento Estratégico

Atendimento ao leitor: (11) 96858-3924 e-mail: editor@moginews.com.br (sugestões, reclamações e denúncias)
Atendimento ao cliente: (11)4735-8000 e-mail: adm@moginews.com.br - faturamento@moginews.com.br

Todo artigo publicado nesta edição é de inteira responsabilidade do autor do texto, não traduzindo, portanto, a opinião deste jornal. Sua publicação visa tão somente a promover o debate e a reflexão sobre problemas dos mais variados segmentos da sociedade. As reportagens assinadas pelos estagiários são supervisionadas pelos editores.

ENERGIA ELÉTRICA

Clientes da região podem ter direito ao benefício, mas não recebem desconto na conta por questões cadastrais

EDP alerta que 112 mil famílias podem ter acesso à tarifa social

Um levantamento realizado pela EDP, distribuidora de energia elétrica do Alto Tietê, apontou que 112,1 mil famílias da região podem ter direito à Tarifa Social de Energia Elétrica (TSEE), programa destinado a famílias de baixa renda inscritas no Cadastro Único para Programas Sociais do Governo Federal (CadÚnico) e que garante isenção de cobrança no consumo mensal de energia até 80kWh.

Estes moradores não puderam ser incluídos de forma automática no benefício devido à conta de energia (número da instalação elétrica da residência) não estar vinculado às pessoas da família inscritas no CadÚnico. Atualmente, 122,6 mil famílias estão contempladas pela Tarifa Social na região, o equivalente a 17,1% dos beneficiados no Estado, onde há 717,5 mil unidades atendidas.

A Tarifa Social é aplicada automaticamente para

quem tem direito, a partir do cruzamento de dados entre as distribuidoras e o Ministério do Desenvolvimento Social, sem necessidade de solicitação, desde que as informações estejam corretas e atualizadas. Famílias que atendam aos critérios, e ainda não estejam recebendo o benefício devem regularizar seus cadastros junto ao programa governamental. Caso o cadastro esteja atualizado e não estejam recebendo o desconto, devem procurar a EDP.

A parcela de consumo mensal que ultrapassar os 80 kWh não receberá desconto, será cobrado apenas o valor proporcional do excedente. Uma família participante do programa com consumo mensal de 100 kWh, por exemplo, vai receber a cobrança da tarifa mensal referente apenas à diferença de 20 kWh.

Vale destacar que na conta de energia elétrica permanecem



EDP/Divulgação

Para garantir o acesso ao benefício, clientes devem manter o CadÚnico atualizado

outros valores cobrados sem alterações, sobre o consumo total. São eles: Contribuição para Iluminação Pública (CIP), tributo municipal que varia de acordo com cada cidade; impostos estaduais e federais, como ICMS, PIS/

CONFINS, encargos adicionais que não fazem parte da tarifa de consumo, além de serviços extras contratados pelo cliente, como parcelamentos ou taxas avulsas.

A EDP orienta que os clientes mantenham o CadÚnico

atualizado, procedimento que deve ser feito a cada dois anos junto ao Centro de Referência de Assistência Social (CRAS), e verifiquem se a conta de energia está no nome de um integrante da família cadastrada. Caso não

esteja, é necessário solicitar a troca de titularidade junto à distribuidora.

Quem tem direito

O consumidor deve estar enquadrado em um dos seguintes requisitos para obter o benefício. Entre eles, ter renda familiar mensal de até meio salário-mínimo por pessoa que vive na residência, famílias com idosos a partir de 65 anos ou pessoas com necessidades especiais que recebem o Benefício de Prestação Continuada (BPC), e famílias indígenas e quilombolas.

Também estão incluídas famílias inscritas no CadÚnico com renda mensal de até 3 salários-mínimos, que tenham no domicílio portador de doença ou pessoas com deficiência cujo tratamento, procedimento médico ou terapêutico exija o uso continuado de aparelhos, equipamentos ou instrumentos que demandem consumo.

Região

Auxílio-aluguel beneficia mais de 200 mulheres

A Região Metropolitana de São Paulo registra a concessão do auxílio-aluguel para 1.114 mulheres vítimas de violência doméstica em pouco mais de um ano do programa. Apenas no Alto Tietê, 259 mulheres têm o benefício, a maioria delas em Itaquaquecetuba e Mogi das Cruzes, com 88 e 74 auxílios concedidos respectivamente. Já em Arujá, são 28, em Ferraz de Vasconcelos, 22, e em Suzano, 18. As demais cidades contam com um total de 9 beneficiadas, sendo 5 em Salesópolis, 3 em Santa Isabel e uma em Biritiba Mirim.

No Estado, mais de 7,5 mil mulheres já foram atendidas. O programa somou um investimento de R\$ 3,1 milhões na região, e R\$ 21,4 milhões em todo o estado. Os dados consolidados pela Secretaria de Desenvolvimento Social do Estado (SEDS) são referentes aos repasses realizados no período de fevereiro de 2025 a abril de 2026. A iniciativa chegou a 591 municípios.

Criado pelo Governo do Estado, o programa oferece uma ajuda de custo mensal de R\$ 500 por seis meses, com possibilidade de renovação por igual período. O objetivo é garantir condições concretas para que mulheres em situação de vulnerabilidade possam se afastar de relações violentas com segurança e dignidade.

“O Auxílio-aluguel é uma ferramenta concreta de proteção e autonomia. Com ele, o Estado oferece às mulheres condições reais para romper o ciclo da violência, preservar a própria vida e reconstruir seus projetos com dignidade e segurança”, afirma a secretária de Desenvolvimento Social, Andrezza Rosalém.

Podem solicitar o benefício mulheres que possuam medida protetiva expedida pela Justiça, residam no Estado, estejam em situação de vulnerabilidade e cuja renda, até o momento da separação, não ultrapasse dois salários mínimos. O cadastramento é feito pela rede

municipal de assistência social nos municípios participantes. Após análise e aprovação, o valor é disponibilizado por meio de Poupança Social no Banco do Brasil.

O programa ainda articula outras políticas públicas, ampliando o acesso a serviços de proteção social, orientação e acompanhamento.

Onde buscar ajuda:

Centros de Referência de Assistência Social (CRAS), Centros de Referência Especializados de Assistência Social (CREAS) e Centros de Referência de Atendimento à Mulher;

Unidades Básicas de Saúde (UBS), Prontos-Socorros (PS) e hospitais;

Delegacias de Defesa da Mulher (DDMs), Distritos Policiais (DPs) e Batalhões da Polícia Militar e do Corpo de Bombeiros;

Ministérios Públicos, Defensorias Públicas e Ordem dos Advogados do Brasil.

Declaração Anual

Guararema oferece atendimento para MEI

A Prefeitura de Guararema, por meio da Secretaria Municipal de Emprego e Desenvolvimento Econômico, oferece atendimento gratuito na Sala do Empreendedor para auxiliar os Microempreendedores Individuais (MEIs) na entrega da Declaração Anual do Simples Nacional (DASN-SIMEI), referente ao ano-base 2025. Obrigatória para todos os optantes pelo Simples Nacional, inclusive para aqueles que não tiveram faturamento durante o ano, a declaração deve ser entregue até domingo, dia 31 de maio.

O não envio dentro do prazo pode resultar em multa e deixar o CNPJ em situação irregular. Por isso, a orientação é que os contribuintes realizem o procedimento com antecedência e mantenham sua situação regularizada.

A DASN-SIMEI pode ser enviada pela internet, por meio do Portal do Empreendedor e dos canais oficiais da

Declaração Anual do Simples Nacional deve ser entregue até domingo, dia 31 de maio

Receita Federal e do Simples Nacional. Quem precisar de auxílio para realizar o procedimento pode procurar a Sala do Empreendedor, que nesta reta final segue oferecendo atendimento gratuito para orientação, preenchimento e envio da declaração.

Para garantir suporte aos interessados em diferentes horários ao longo do dia, o atendimento da secretaria

ocorre até a próxima sexta-feira, 29 de maio, de segunda a sexta-feira, das 8 às 12 horas e das 13 às 17 horas, na Sala do Empreendedor, localizada na rua Dezenove de Setembro, 127, no Centro. Mais informações podem ser obtidas pelo telefone (11) 4693-5478 ou pelo WhatsApp (11) 96188-3538.

Apoio

Além do atendimento para a entrega da Declaração Anual do Simples Nacional, a Sala do Empreendedor mantida pela Prefeitura de Guararema oferece suporte aos Microempreendedores Individuais e demais empreendedores do município durante todo o ano. Entre os serviços disponíveis estão orientações sobre formalização, regularização, emissão de documentos, acesso a linhas de crédito e esclarecimento de dúvidas relacionadas à atividade empresarial. O atendimento é gratuito

SEGURANÇA

Frente de atuação em Suzano integrou dez grupamentos da Polícia Militar e quatro da Guarda Civil Municipal

Megaoperação na região contra roubos e tráfico mobiliza mais de 370 agentes

Nesta quarta-feira (27), Suzano recebeu a “Operação Impacto Grande Envergadura - Alto Tietê”, que mobilizou 378 agentes, entre integrantes de dez grupamentos da Polícia Militar (PM) e quatro da Guarda Civil Municipal (GCM). Em meio à atuação na região, eles promoveram, em âmbito local, ações contra roubos e furtos no centro e contra o tráfico de entorpecentes no Miguel Badra, no Jardim Colorado e na região de Palmeiras.

Todas as 145 viaturas envolvidas, do município e do Estado, ficaram perfiladas no Parque Municipal Max Feffer, formando esta frente ampla, que marcou também o aniversário de 20 anos do Comando de Policiamento de Área Metropolitana (CPA/M-12), responsável pelos batalhões: 32º (que abrange Suzano) 17º e 35º.

A cerimônia contou com o prefeito de Suzano Pedro Ishi; da primeira-dama, Déborah

Raffoul Ishi; os secretários municipais de Segurança Cidadã, Francisco Balbino, e de Comunicação Pública, Paulo Pavione; do chefe de Gabinete, Afrânio Evaristo da Silva; do comandante da GCM, Rodrigo Kanashiro; e do prefeito de Poá, Saulo Souza.

Por parte da Polícia Militar participaram o coronel Rodrigo de Oliveira Carneiro, comandante CPA/M-12, e o tenente-coronel Alexandre Zakir, da mesma unidade. Além de lideranças do 32º Batalhão, incluindo o tenente-coronel Willian Tadashi; o major Gilson Kameoka, que conduziu a operação; e o comandante da 1ª Companhia, capitão André Cavalari.

As autoridades destacaram a presença abrangente das forças policiais, não só em Suzano como em toda a região, já que participaram agentes do 1º Batalhão de Choque, do Regimento de Polícia Montada, do 6º Batalhão



Wanderley Costa/Secop Suzano

Na abertura da ação, equipes ficaram perfiladas no Parque Municipal Max Feffer

de Polícia Rodoviária, do Comando de Policiamento de Trânsito (CPTran), do Comando de Aviação da Polícia Militar e dos Batalhões de Ações Especiais de Polícia, o Baep (5º e 6º).

O major Kameoka destacou a parceria com a GCM para o desenvolvimento das operações em Suzano: “Temos trabalhado em conjunto para garantir mais tranquilidade à população

nas três regiões da cidade, evitando furtos e roubos a veículos e transeuntes no entorno da região central, e atuado contra o tráfico de entorpecentes tanto na região sul quanto na região

norte de Suzano”.

O secretário Francisco Balbino afirmou que esta operação mostra o compromisso que Suzano para garantir ações de segurança. “Integramos mais esse trabalho realizado com a Polícia Militar, que é fruto da inteligência e do mapeamento das áreas que registram mais ocorrências. Temos que agradecer o apoio que as forças policiais do Estado têm nos dados para combater os crimes”, declarou o titular da pasta.

Por sua vez, o prefeito reforçou que esta foi uma data histórica para a cidade: “Tivemos mais de 370 agentes em Suzano, percorrendo as ruas e garantindo a proteção dos municípios. Essa integração com o Estado demonstra a atuação ostensiva que tem sido desenvolvida, para manter a cidade segura. Temos que parabenizar o CPA/M-12 por tudo que tem feito nestes 20 anos e pela parceria de sempre”.

Emprego

Mutirão em Arujá terá 1,5 mil oportunidades

Organizado pelo mandato do vereador Tiago Ursão (MDB), nesta quinta-feira (28), acontece o Mutirão dos Empregos em Arujá, das 10h às 16h. O evento será realizado nas dependências da Igreja Way House Church, localizada na avenida Nossa Senhora da Penha, 181, no bairro Jorنالópolis.

Mais de 1,5 mil vagas serão disponibilizadas por empresas como Shopee, Assaí Atacadista, Comercial Esperança, Mercado

Livre e Riachuelo, que já confirmaram presença na atividade. As oportunidades são para todos os níveis de escolaridade em diversas funções.

“Para participar é muito simples: basta comparecer ao mutirão de empregos com um documento de identificação, currículo e conferir as vagas que mais se enquadram no seu perfil profissional. É uma grande oportunidade para o arujense e todos que buscam

a inserção no mercado de trabalho”, afirmou o vereador.

O candidato fará a inscrição e entrevista no próprio local. É importante que o currículo informe nome completo, endereço e telefone de contato, além do nível de escolaridade e se possui experiência profissional. “O candidato poderá sair do mutirão já empregado ou com a avaliação profissional já concluída”, adiantou o parlamentar.



Divulgação

A organização do Mutirão desta quinta é do mandato do vereador Tiago Ursão

Visitas técnicas

Tratativas para hospital de Itaquá avançam

A Prefeitura de Itaquaquecetuba segue avançando nas tratativas para a implantação do futuro hospital municipal. Após o anúncio realizado pelo governador Tarcísio de Freitas no dia 8 de maio, durante a Caravana 3D – Desenvolvimento, Dignidade e Diálogo, a administração municipal intensificou as articulações junto ao Governo do Estado para viabilizar o novo equipamento de saúde.

Nesta quarta-feira (27), foi uma visita técnica junto ao Departamento de Projetos do Governo do Estado no possível local onde poderá ser construída a unidade hospitalar. “O hospital municipal é uma conquista histórica para Itaquá. Depois de muitos anos de espera, estamos vendo esse sonho começar a sair do papel. Seguimos avançando com seriedade para oferecer mais dignidade e qualidade no atendimento”, destacou o

Unidade hospitalar deve contar com 80 a 100 leitos, de acordo com a proposta em estudo

prefeito Eduardo Boigues.

Articulação

Nesta semana, o prefeito Eduardo Boigues se reuniu com representantes da Secretaria de Estado da Saúde para alinhar os próximos passos do projeto. Além disso, equipes técnicas e coordenadoras médicas do

município participaram de visitas para conhecer estruturas hospitalares que podem servir de referência para a futura unidade de Itaquá.

A proposta em estudo prevê um hospital com capacidade entre 80 e 100 leitos, fortalecendo os atendimentos de média e alta complexidade, ampliando o acesso da população a consultas, exames, internações e procedimentos cirúrgicos. O novo equipamento também deve contribuir para desafogar a rede municipal e garantir mais agilidade e eficiência no atendimento.

“Estamos trabalhando com muita responsabilidade e diálogo para transformar esse sonho em realidade. As visitas técnicas e reuniões são fundamentais para planejarmos uma estrutura moderna e eficiente para atender a cidade”, finalizou o secretário de Saúde e Assistência Social, Gabriel Rocha.

CÂMARA DE MOGI

A propositura do Executivo reconhece a especificidade do trabalho educativo e de cuidado desses profissionais

Vereadores aprovam projeto que modifica carreira de ADIs

A Câmara de Mogi das Cruzes aprovou, nesta quarta-feira (27), o Projeto de Lei Complementar n.º 05/2026, enviado pela prefeita Mara Bertaioli (PL), que reestrutura a categoria de Auxiliar de Desenvolvimento Infantil (ADI). O texto estabelece novos padrões de vencimentos, de critérios de progressão funcional e de mecanismos de valorização profissional.

A propositura reconhece a especificidade do trabalho educativo e de cuidado desempenhado por esses profissionais, especialmente nas creches. O texto da nova legislação altera a base de remuneração, criando novos padrões de enquadramento.

O Padrão 12-B estabelece o salário-base de R\$ 4.300,00 para o Auxiliar de Desenvolvimento Infantil com formação em nível médio.

Já o Padrão 16-B garante o valor de R\$ 5.130,63 para os profissionais com formação superior em curso de

Licenciatura. Já o servidor ADI com graduação em curso superior, mas que não se enquadre na exigência de Licenciatura, fará jus a um adicional de 5%, nos termos da Lei Complementar n.º 83/2011, benefício que será substituído pelo enquadramento no Padrão 16-B assim que o servidor preencher os requisitos necessários.

Além da progressão horizontal por tempo de serviço já existente, o projeto institui a promoção vertical baseada na titulação acadêmica, válida para servidores que já tenham cumprido o estágio probatório de 3 anos. Os acréscimos, calculados sobre o vencimento-base inicial e não cumulativos, garantem 5% a mais para a conclusão de curso de pós-graduação lato sensu (especialização), 8% para pós-graduação stricto sensu (mestrado), 10% para doutorado e 18% para a conclusão concomitante de cursos de mestrado e



Divulgação/CMMC

Requerimento sobre fechamento de unidade dos Correios também foi aprovado

doutorado. O plano de carreira também garante avanços nas condições de trabalho e no aperfeiçoamento profissional.

Para viabilizar as mudanças, o Executivo apresentou um estudo de impacto

orçamentário-financeiro, com custo anual estimado em R\$ 9.603.756,42. De acordo com a Secretaria de Finanças as despesas correrão por conta de dotações vinculadas ao Fundeb

(Fundo de Manutenção e Desenvolvimento da Educação Básica e de Valorização dos Profissionais da Educação).

Aprendizagem

Os vereadores aprovaram

também o projeto de Lei n.º 232/2025, modificando a Lei n.º 7.793/2022, que instituiu o Programa Municipal de Aprendizagem. A política pública tem como propósito assegurar o acesso à renda e à formação profissional para adolescentes e jovens expostos a processos de exclusão social, com prioridade para adolescentes e jovens em cumprimento de medidas socioeducativas.

Também de autoria da prefeita, a modificação permitirá a contratação não somente de entidades sem fins lucrativos, mas também de empresas através de licitação.

Correios

Destaque ainda para Requerimento n.º 76/2026, de autoria da vereadora Priscila Yamagami (PL), que cobra esclarecimentos da Empresa Brasileira de Correios e Telégrafos (ECT) sobre o fechamento da unidade de atendimento de Braz Cubas.

Finanças

Mogi arrecada R\$ 906,7 milhões no primeiro quadrimestre do ano

A Câmara de Mogi das Cruzes realizou, na manhã desta quarta-feira (27), audiência pública referente as metas fiscais da cidade no primeiro quadrimestre de 2026. De acordo com os dados apresentados pelo secretário municipal de Finanças, Robson Senziali, a arrecadação de receitas correntes da Prefeitura chegou a R\$ 906,7 milhões, o equivalente a 35,81% do valor orçado para o ano. O evento foi conduzido pelo presidente da Comissão Permanente de Finanças da Casa, vereador Vitor Emori (PL).

Do total arrecadado pelo município, segundo Senziali, o Executivo arrecadou R\$ 323,4 milhões com impostos, taxas e contribuições de melhoria. Apenas com o Imposto Predial e Territorial Urbano (IPTU), foram R\$ 133,1 milhões, e com o Imposto Sobre Serviços (ISSQN), R\$ 96,3 milhões.

No acompanhamento das despesas da Prefeitura, o montante reservado para



Divulgação / CMMC

Câmara promoveu audiência referente metas fiscais

pagamentos alcançou R\$ 1,28 bilhão em despesas correntes no quadrimestre, representando 56,34% do valor atualizado para o ano. As despesas reservadas para pessoal e encargos sociais somaram R\$ 230,8 milhões. o acumulado dos últimos 12 meses, os gastos com pessoal atingiram 37,23% da Receita Corrente Líquida. O índice segue abaixo do limite máximo de 54% estabelecido pela lei.

A dívida consolidada do

município fechou o período em R\$ 620,9 milhões. Esse valor corresponde a 26,73% da Receita Corrente Líquida. O limite permitido por resolução do Senado Federal é de 120%.

Nas áreas essenciais, a Educação teve valor empenhado para fins de limite constitucional de R\$ 294,5 milhões (46,87%). Na Saúde, as despesas próprias empenhadas alcançaram R\$ 270,9 milhões. A demonstração das

disponibilidades financeiras apontou que a Prefeitura fechou o quadrimestre com um total de R\$ 473,9 milhões em contas bancárias.

Autarquias

O Serviço Municipal de Águas e Esgotos (Semae) e o Instituto de Previdência Municipal (Iprem) também prestaram contas. O diretor-geral do Semae, José Luiz Furtado, mostrou que a autarquia tem previsão de receita total de R\$ 333,8 milhões para 2026. Entre os meses de janeiro e abril, já foram arrecadados 31,6% desse valor, totalizando quase R\$ 105,5 milhões.

No Iprem, segundo o diretor-superintendente Luiz Fernando Prado de Miranda, nos primeiros quatro meses de 2026 a arrecadação foi de R\$ 84,1 milhões, o equivalente a 29% da estimativa para o ano (R\$ 287,4 milhões). As despesas empenhadas ficaram em R\$ 72,9 milhões, 25% do total previsto para 2026.

A partir de hoje

Avenida Dante Jordão Stoppa terá desvio

Como parte das obras da Nova Perimetral, a construtora responsável pelos trabalhos implantará um novo desvio na avenida Vereador Dante

Construtora vai implantar um novo desvio, como parte das obras da Nova Perimetral

Jordão Stoppa, em Cezar de Souza, que começará a ser utilizado pelos motoristas nesta quinta-feira (28). Os

motoristas que seguem no sentido bairro-centro pela avenida Nellusco Lourenço Boratto não farão mais a conversão à esquerda e passarão a utilizar a nova via implantada sob o viaduto, acessando a avenida Dante Jordão Stoppa após a rotatória. A atual rotatória localizada em frente ao centro comercial será demolida para dar lugar à rampa de acesso ao viaduto.

A construtora reforçará a sinalização no local e solicitará cautela aos motoristas que transitarem pelo local. O fluxo de pedestres continuará sendo direcionado para a calçada do centro comercial, na pista sentido bairro.

Os motoristas que utilizam a avenida Nellusco Lourenço Boratto para acessar as ruas José Lemos, Nilo Garcia Alabarce e a Avenida Vereador Antônio Teixeira Muniz deverão seguir pela avenida Ricieri José Marcatto, pois não será possível usar a rotatória localizada em frente ao centro comercial.

**DIRCEU VALLE
NÚRIA SALVAT
FABIO SIMAS**

**SOCIEDADE DE ADVOGADOS
OAB SP 17589**

Rua Luiz da Silva Pires, 290 | Vila Oliveira
Mogi das Cruzes | SP | CEP 08790-210
☎ 11 4798-2408

Rua Santa Luzia, 48, s. 47 | Sé
São Paulo | SP | CEP 01513-030
☎ 11 2378-8422

🌐 www.vss.adv.br
✉ contato@vss.adv.br

NOTIFICAÇÃO

Notifica-se a Arquiteta: Cláudia José dos Santos, com Reg na PMMC nº 2586, responsável Técnica pelo processo nº 4.580/2002 e Alvará nº 56.082 referente ao imóvel na Rua Eduardo Castro Jr, 238 Alto do Ipiranga, Mogi das Cruzes-SP, para manifestar-se em 5 (Cinco) dias úteis para regularização do CCO complementar do local. O não atendimento ensejará a substituição da responsabilidade técnica. Proprietário: Aloisio Celso Bacchetti Fone: (11) 97520.5060 E-mail: acbdiametro@gmail.com

**CONHECE
nosso
INSTAGRAM?**

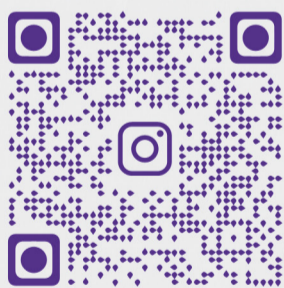

www.portalnews.com.br



**CÂMARA MUNICIPAL DE
MOGI DAS CRUZES**

**RELATÓRIO DE GESTÃO FISCAL
DEMONSTRATIVO SIMPLIFICADO DO RELATÓRIO DE GESTÃO FISCAL
ORÇAMENTO FISCAL E DA SEGURIDADE SOCIAL
JANEIRO A ABRIL 2026 / QUADRIMESTRE JANEIRO - ABRIL**

RGF - ANEXO 6 (LRF, art. 48)

R\$ Centavos

RECEITA CORRENTE LÍQUIDA	VALOR ATÉ O QUADRIMESTRE
Receita Corrente Líquida	2.555.527.782,80
Receita Corrente Líquida Ajustada para Cálculo dos Limites de Endividamento	2.547.055.498,80
Receita Corrente Líquida Ajustada para Cálculo dos limites da Despesa com Pessoal	2.533.055.498,80

DESPESA COM PESSOAL	Apuração do Valor	% SOBRE A RCL REAJUSTADA
Despesa Total com Pessoal - DTP	36.832.345,93	1,45
Limite Máximo (incisos 1, I, II, art. 20 da LRF) - 6,00%	151.983.329,93	6,00
Limite Prudencial (parágrafo único, art. 2 da LRF) - 5,70%	144.384.163,43	5,70
Limite de Alerta (inciso I do §1º do art. 59 da LRF) - 5,40%	136.784.996,94	5,40

FONTE: SMARapd Informática Ltda Unidade Responsável: CÂMARA MUNICIPAL DE MOGI DAS CRUZES
Emissão: 27/05/2026 14:57:02

DANILLO DOS SANTOS FERREIRA
CONTROLADOR INTERNO
CPF 312.564.358-99

POLIANA DE LIMA NORONHA
ASSESSOR LEG. CONTÁBIL E FINANCEIRO
CRC/SP 352282/O-6

JOSE FRANCIMARIO V. DE MACEDO
PRESIDENTE
CPF 469.179.423-91

ANUNCIE

LIGUE:

(11) 4735-8000

ANUNCIE AQUI
Transforme leitores
em clientes



O jornal que conecta empresas e pessoas.



PORTALNEWS
.COM.BR

Acesse



cidadaes

Whatsapp: (11)96858-3924
Redação
e-mails: editor@moginews.com.br
Whatsapp: (11)4735-8000
Publicidade e Administração

MOGI

Ação será realizada na praça Veteranos de Guerra, em Jundiapéba, e faz parte de programação do Maio Amarelo

Maio Amarelo tem simulado de emergência nesta quinta-feira

A Prefeitura de Mogi das Cruzes e o Corpo de Bombeiros realizam nesta quinta-feira (28), das 10h às 12h, o Simulado de Emergência, na praça Veteranos de Guerra, no distrito de Jundiapéba. A ação faz parte de programação do Maio Amarelo em Mogi das Cruzes e busca a conscientização sobre a importância do comportamento seguro no trânsito.

A atividade terá a participação da Secretaria Municipal de Mobilidade e Trânsito, do Corpo de Bombeiros, do Samu, do Detran-SP, do DNIT, da Defesa Civil, da Polícia Militar e da equipe

do Hospital das Clínicas Luzia de Pinho Melo, além de concessionárias do transporte coletivo e empresas parceiras. Durante a ação, será simulado um acidente de trânsito, com veículos envolvidos e vítimas. As equipes de socorro realizarão o atendimento às vítimas e também será distribuído material de conscientização para as pessoas que acompanharem o simulado.

A partir do início da manhã, as equipes que participarão do simulado chegarão ao local para os preparativos. Assim, o trânsito no trecho da alameda Santo Ângelo, ao

lado da praça Veteranos de Guerra, será interditado. As ruas Adriano Pereira e Benedito de Souza Branco serão opções para os motoristas.

“O Simulado de Emergência chama a atenção da população para os riscos de um acidente, já que as pessoas podem ver na prática o que acontece e os riscos às quais as pessoas estão expostas em casos de imprudência e desatenção”, explicou o secretário municipal de Mobilidade e Trânsito, Felício Kamiyama.

Maio Amarelo

A programação do Maio

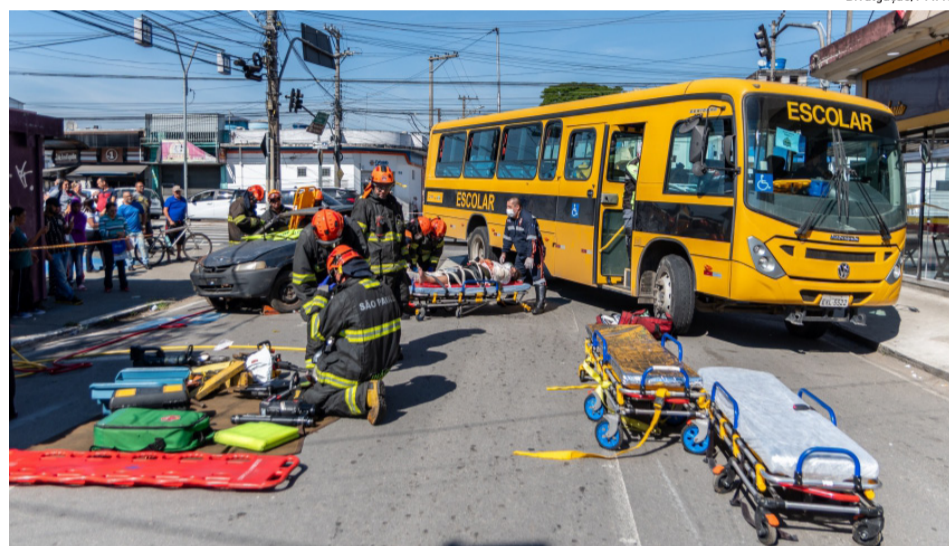

Divulgação/PMMC

No simulado, as equipes de socorro realizarão o atendimento às vítimas

Amarelo em Mogi começou no dia 5 e terá atividades até o final do mês, atendendo a

população em diversas regiões da cidade. A programação conta com edições da Escola

Mirim de Trânsito, distribuição de materiais, palestras e ações para públicos específicos.

MAIO
Amarelo

MÊS DE PREVENÇÃO DE ACIDENTES DE TRÂNSITO

Respeitar as regras é respeitar vidas.
Vamos juntos construir um trânsito mais humano e seguro.

MOGI NEWS PORTALNEWS.COM.BR Dat DIÁRIO DO ALTO TIETÊ

Para mulheres

Projeto “Fios Mágicos” oferece capacitação

O projeto social “Fios Mágicos – Perucas Lúdicas e Criativas”, idealizado pelo Instituto Criarte, com patrocínio do Centro Oncológico e do Centro Universitário Braz Cubas, promoverá oficinas gratuitas de capacitação em crochê, voltadas à produção de perucas e gorros confeccionados com lã antialérgica para doação a hospitais e instituições. A iniciativa, que transforma o crochê em acolhimento, geração de renda e esperança, pretende beneficiar crianças em tratamento contra o câncer e mulheres de bairros periféricos de Mogi das Cruzes.

A iniciativa será realizada em três entidades sociais localizadas em três territórios descentralizados da cidade e oferecerá atividades formativas voltadas principalmente para mulheres. Além da capacitação profissional, as participantes receberão bolsa auxílio de estudo, kits completos de crochê e materiais extras para

produção e comercialização das peças, incentivando também a geração de renda.

De acordo com a proposta, o projeto pretende atender 40 mulheres, promover oito encontros em cada território (24 diárias de capacitação) e envolver 62 profissionais. Ao todo, serão produzidas 150 perucas e 60 gorros destinados a crianças em tratamento oncológico.

A ação terá início em 8

junho e prossegue até 1 de julho, numa parceria com o projeto Only Way, que atende pessoas em situação de vulnerabilidade social na Vila Cecília, em Braz Cubas.

Entre os objetivos do projeto estão a valorização de artistas locais, a circulação de atividades culturais em bairros afastados e a criação de oportunidades econômicas. Mais informações: www.institutocriarte.org.br



Divulgação

Ao todo, serão produzidas 150 perucas e 60 gorros