

MOGI NEWS

Dat

DIÁRIO DO ALTO TIETÊ

Diretor-presidente: Sidney Antonio de Moraes

Mais notícia em um só lugar

Concessão de linhas inicia etapa com prática operacional supervisionada

Operação segue sendo formalmente responsabilidade da CPTM; concessionária Trivia assume a partir de 21 de julho

Etecs

VESTIBULINHO PRORROGA INSCRIÇÕES

O período de inscrições para o Vestibulinho das Escolas Técnicas Estaduais (Etecs) para o segundo semestre foi prorrogado até as 20 horas do dia 5 de junho. O cadastro deve ser realizado no site vestibulinho.etc.sp.gov.br. A prova será aplicada no dia 21 de junho. [Cidades, página 3](#)

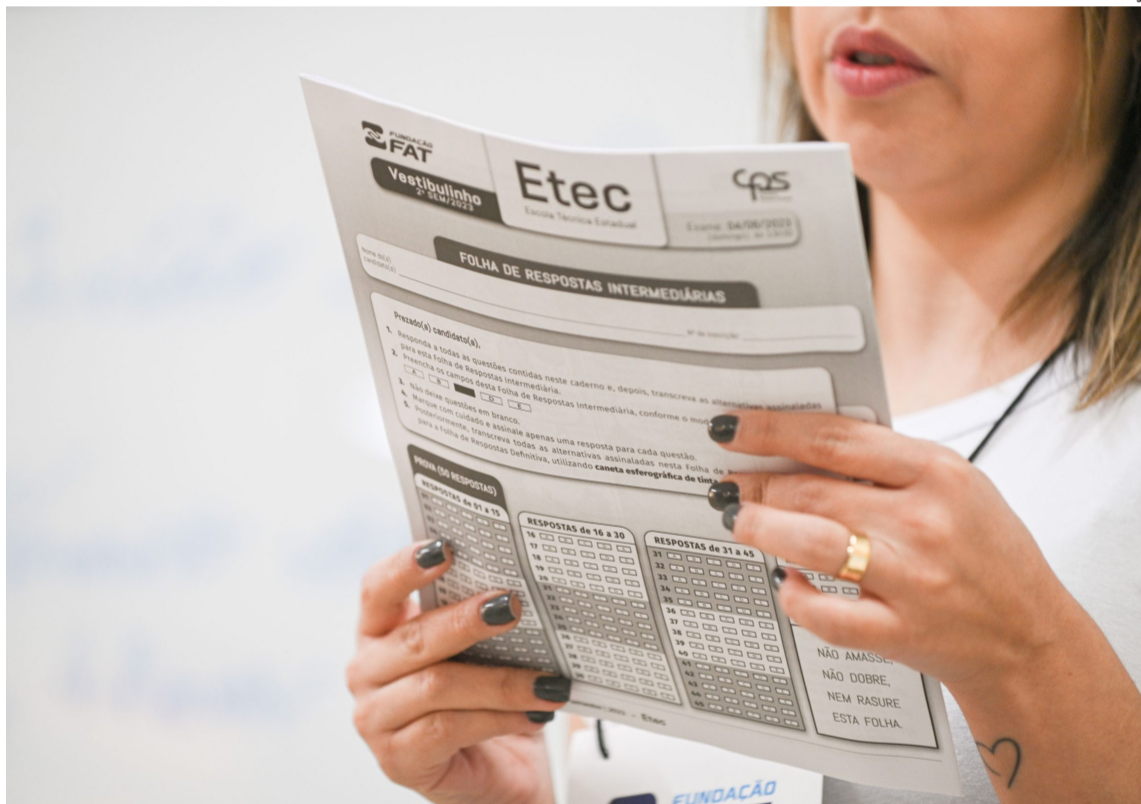

Roberto Sungi

São cerca de 33 mil vagas para cursos técnicos e especializações técnicas em todo o Estado

A concessão das linhas 11-Coral, 12-Safira e 13-Jade do sistema ferroviário metropolitano de São Paulo avança para uma nova fase a partir desta quinta-feira (21). De acordo com o contrato de concessão, há o início da chamada prática operacional supervisionada. Nesta etapa, a concessionária Trivia passa a atuar diretamente na operação de trens e estações, iniciando a transição operacional das linhas, ainda sob responsabilidade da CPTM. Essa fase integra o período pré-operacional previsto em contrato e marca o início da transição operacional, ao longo de 60 dias. Durante esse intervalo, a operação segue sendo formalmente responsabilidade da estatal, enquanto a concessionária assume progressivamente atividades operacionais e de gestão. A partir de 21 de julho, começa o trabalho integral, pela Trivia. [Cidades, página 4](#)

FESTA DO DIVINO

Mogi terá alterações para Entrada dos Palmitos. p5



ITAQUÁ

Alina Sabino/PMI

» Operação integrada combate receptação de fios e cabos em ferros-velhos. [Cidades, página 4](#)

Mogi

Fundo Social de Mogi lança Campanha do Agasalho

A Campanha do Agasalho de Mogi das Cruzes, lançada nesta quarta-feira, será realizada até o próximo dia 9 de agosto, com cerca de 200 pontos de arrecadação espalhados por toda a cidade. [Cidades, página 5](#)

Saúde

MOGI SE DESTACA COM MATERNIDADE

Mogi das Cruzes está entre as dez cidades brasileiras (com população entre 300 mil e 800 mil habitantes) que possuem maternidade pública. [Cidades, página 5](#)

Plano Diretor

GUARAREMA REFORÇA PRAZO

A Prefeitura de Guararema reforça que o prazo para participação popular na revisão do Plano Diretor termina no dia 31 de maio. [Cidades, página 3](#)

SUZANO

Obra da nova UPA chega a 30%. p3

SHIBATA supermercados

SUPER OFERTA
DE SEXTA A SEGUNDA
22/05 a 25/05/2026

OFERTA VÁLIDA PARA
MOGI DAS CRUZES

Mistura p/ Bolo Dona Benta
Chocolate / Chocolate c/ Avelã / Brigadeiro / Brownie / Petit Gateau / Mousse Choc Sachê 450g

7,99 cada

opinião

Sidney Antonio de Moraes

Diretor-presidente

Sonia Massae de Moraes

Diretora Vice Presidente e Jornalista Responsável MTB: 36037

Redação, Administração, Publicidade e Gráfica: Av. Japão, 46 - sala 6 - Vila

Ipiranga - Mogi das Cruzes, SP - CEP 08743-540 - Fone: (11) 4735-8000

Publicação

De terça-feira a domingo na plataforma: www.portalnews.com.br

EDITORIAL

Nos trilhos

A expectativa para que a concessão das Linhas 11, 12 e 13 se concretize é grande na região, diante do pacote de obras apresentado ainda nas audiências públicas, uma delas realizada em Mogi das Cruzes, em junho de 2024, incluindo reformas e modernização de estações. Destaque ainda para uma reivindicação antiga dos mogianos, que é a chegada do trem até Cezar de Souza, e ainda a Linha 12, hoje com final em Calmon Viana, em Poá, sendo estendida até Suzano.

Na quinta-feira (21), o Governo do Estado anunciou uma nova fase do contrato de concessão com a empresa Trivia, do Grupo Comporte, vencedor do leilão realizado em março do ano passado. A partir de agora começa a prática operacional supervisionada, ou seja, a concessionária vai atuar diretamente na operação de trens e estações, ainda sob responsabilidade da CPTM. Esse é um dos destaques da edição digital desta sexta-feira (22).

A operação efetivamente sob o comando da empresa terá início no dia 21 de julho, quando a Trivia vai responder pela opera-

ção, manutenção e gestão das linhas. Já há algum tempo é comum ver pelos trens e estações funcionários com uniformes da empresa circulando, ao que tudo indica participando de treinamentos. Importante que eles sejam devidamente qualificados para mitigar possíveis problemas durante a transição e no início das atividades.

O contrato de concessão é de 25 anos e prevê R\$ 14,3 bilhões de investimentos, totalizando oito novas estações, o que deve aumentar a capacidade das linhas também, o que é positivo, mas gera um maior fluxo de passageiros que talvez as linhas não estejam prontas para absorver em um primeiro momento.

Certamente teremos desafios ao longo desse processo com a chegada da nova empresa, mas que eles sejam trabalhados para que os prejuízos sejam mínimos para a população que depende do transporte sobre trilhos, que apesar das dificuldades impostas aos usuários, segue sendo uma boa alternativa no lugar dos custos com o deslocamento com automóvel pelas cidades da região, e em para quem vai para a capital.

ARTIGO

Márcia Mendonça Carneiro

✉ editor@jornaldat.com.br



Endometriose e dietas

A endometriose é uma doença benigna que afeta quase oito milhões de brasileiras e caracteriza-se pela presença de tecido menstrual (endométrio) fora do útero, podendo atingir não só os órgãos reprodutivos, mas também intestino, bexiga e até os pulmões. Cólicas menstruais intensas e infertilidade são queixas comuns.

Apesar de ser tema frequente de pesquisas, vários aspectos relacionados às causas e ao desenvolvimento da endometriose permanecem desconhecidas, não havendo nenhum tratamento curativo. Se há infertilidade, muitas vezes a opção são as técnicas de reprodução assistida.

Estudos revelam que os melhores resultados são obtidos quando o tratamento é

realizado por equipe multidisciplinar. As evidências científicas indicam que para os casos de dor, além da cirurgia e da suspensão da menstruação, o tratamento pode ser feito com medicações hormonais. Infelizmente nenhuma medicação é capaz de curar a doença. Neste contexto, dieta e atividade surgem como aliados no alívio da dor e melhora da qualidade de vida.

Considerada uma doença inflamatória, a ideia de adotar uma dieta com alimentos considerados anti-inflamatórios vem se popularizando principalmente nas mídias sociais. Devido à grande quantidade de informações postadas, o conteúdo deve ser questionado já que a maioria não passa por verificação ade-

quada nem validação científica. Além disso, muitas têm interesses comerciais.

A adoção de uma dieta anti-inflamatória (rica em ômega-3 e vitaminas C, D e E) pode contribuir para redução da dor pélvica. A redução de alimentos ultraprocessados, aliada ao consumo de três ou mais porções de frutas e vegetais e de laticínios com baixo teor de gordura são recomendáveis.

Buscar referenciamento nos perfis de profissionais de saúde e organizações médicas assim como a orientação de seu médico ainda são medidas recomendáveis. Não é possível substituir uma avaliação médica especializada por uma live ou vídeo na rede social.

Márcia Mendonça Carneiro é ginecologista do Biocor Rede D'Or, Professora Titular-Departamento de Ginecologia e Obstetrícia - Faculdade de Medicina da UFMG

CONTRACAPA

✉ editor@moginews.com.br

... KATIA BRITO



MOGI

O Grupo Técnico Intersetorial (GTI) da Primeira Infância, formado por representantes de diferentes áreas da Prefeitura de Mogi das Cruzes, esteve reunido na quarta-feira (20), na Escola de Governo e Gestão, no Nova Mogilar. Os profissionais monitoram e avaliam a execução das metas do Plano Municipal da Primeira Infância (PMPI), que está na fase de elaboração do Plano de Ação. O coordenador da Primeira Infância é Claudio Rodrigues.

MOGI II

A primeira parte do encontro foi dedicada ao acompanhamento da execução das ações do Plano Municipal pela Primeira Infância (PMPI), estabelecido pela Lei Municipal nº 8.247/2025, onde estão previstas 101 ações nas áreas de Educação, Assistência Social, Saúde, Segurança Alimentar, Cultura, Meio Ambiente, Esporte e Lazer na cidade. O grupo está construindo um Plano de Ação por áreas com apoio da Urban95.

SUZANO

A Secretaria de Educação de Suzano esteve em Brasília (DF) nesta

semana para reforçar a discussão em torno das políticas inclusivas e dos recursos federais destinados aos municípios. Ela cumpriu agenda na Câmara dos Deputados e em um evento do Ministério da Educação. No Congresso Nacional, na terça-feira (19), a titular da pasta, Renata Priscila Magalhães, participou de uma audiência pública sobre o Projeto de Lei nº 3080/2020, que trata da Política Nacional das Pessoas com Autismo.

SUZANO II

Já na segunda-feira (18), a secretária Renata Priscila, acompanhada da assessora estratégica da Secretaria Municipal de Planejamento e Gestão Orçamentária, Carolina Umebayashi, participou das discussões em torno do chamado "Valor Aluno Ano Resultado (VAAR)", um mecanismo do Fundo de Manutenção e Desenvolvimento da Educação Básica e de Valorização dos Profissionais da Educação (Fundeb). O financiamento viabilizado por este processo está vinculado às metas de aprendizagem e ao êxito das ações que proporcionam as condições adequadas de ensino de forma integral.

● ITAQUÁ VÔLEI MANIA É CAMPEÃO NO VÔLEI SUB-21

Divulgação



O Itaquá Vôlei Mania conquistou o título do Campeonato Brasileiro Interclubes de Vôlei Sub-21 após uma final emocionante diante da equipe de Osasco, na última segunda-feira (18). Em uma partida marcada por equilíbrio, superação e muita intensidade, o time venceu por 3 sets a 2 e confirmou a grande campanha realizada ao longo da competição. A conquista coroou a excelente campanha do Itaquá ao longo do torneio. O time encerrou a fase classificatória na segunda colocação geral.

O Grupo Mogi News, iniciou sua jornada com o jornal Mogi News, fundado em 15/11/1975, por Paschoal Thomeu, tinha periodicidade semanal, em 27/10/1992 a marca foi relançada por Sidney Antonio de Moraes, inicialmente em preto e branco, com periodicidade semanal, depois bissemanal, trissemanal e finalmente passou a ter sua circulação diária e colorida a partir de 21/06/1997. O jornal Dat (Diário do Alto Tietê), foi fundado em 07/03/2006, circulando diariamente por todo Alto Tietê, expandindo a visibilidade das notícias em nossa região.

MOGI NEWS

Dat
DIÁRIO DO ALTO TIETÊ

Sonia Massae de Moraes Diretora Vice-Presidente
Sentileusa de Moraes Diretora Comercial
Sandra Curcio Diretora de Planejamento Estratégico

Atendimento ao leitor: (11) 96858-3924 e-mail: editor@moginews.com.br (sugestões, reclamações e denúncias)
Atendimento ao cliente: (11) 4735-8000 e-mail: adm@moginews.com.br - faturamento@moginews.com.br

Todo artigo publicado nesta edição é de inteira responsabilidade do autor do texto, não traduzindo, portanto, a opinião deste jornal. Sua publicação visa tão somente a promover o debate e a reflexão sobre problemas dos mais variados segmentos da sociedade.
As reportagens assinadas pelos estagiários são supervisionadas pelos editores.

SAÚDE

Prefeito e secretário de Manutenção e Serviços Urbanos vistoriaram a construção na última quarta-feira (20)

Obras da UPA de Palmeiras, em Suzano, estão 30% concluídas

A obra da futura Unidade de Pronto Atendimento (UPA) 24 horas de Palmeiras, localizada na rua Crispin Adelino Cardoso, 137, no bairro Recanto Feliz, segue avançando e já alcançou 30% de execução. O prefeito Pedro Ishi vistoriou os trabalhos ontem, quarta-feira (20), acompanhado do secretário de Manutenção e Serviços Urbanos de Suzano, Samuel Oliveira.

Atualmente, os trabalhos de alvenaria estão 100% concluídos, enquanto a concretagem das vigas atingiu 70%. Esta etapa é fundamental para garantir a sustentação da laje do pavimento superior, cuja construção deverá ter início nos próximos dias. Também acompanhou a vistoria o engenheiro Valter Rodrigues de Oliveira, responsável pela construção.

As intervenções tiveram início ainda na gestão do ex-prefeito Rodrigo Ashiuchi, com a demolição da estrutura



Wanderley Costa/Secop Suzano

Com investimento de quase R\$ 7 milhões, UPA deve ser entregue no primeiro semestre do próximo ano

anteriormente existente no local. A futura UPA de Palmeiras será implantada em uma área estratégica da região sul da cidade e terá capacidade para realizar aproximadamente 12 mil atendimentos

mensais, oferecendo serviços de urgência e emergência em uma estrutura moderna, ampla e adequada às normas técnicas de saúde.

A obra está sob responsabilidade da empresa Fort

Service Engenharia e Construtora Ltda. e conta com investimento total de R\$ 6.923.049,91. A previsão de entrega é para o primeiro semestre de 2027.

Samuel Oliveira ressaltou

o planejamento técnico adotado desde o início da obra. “Estamos acompanhando cada etapa com muito rigor técnico e responsabilidade. Trata-se de um equipamento de grande importância

para a região sul, que está sendo construído com toda a estrutura necessária para garantir segurança, eficiência e qualidade no atendimento à população”, afirmou o secretário.

Já o prefeito Pedro Ishi destacou o impacto que a nova unidade terá no atendimento de saúde da região. “A UPA de Palmeiras será um marco para a saúde pública da nossa cidade. Estamos ampliando a capacidade de atendimento e garantindo mais acesso aos serviços de urgência e emergência para os moradores desta importante região de Suzano”, declarou.

Após a conclusão da primeira laje, os próximos trabalhos se concentrarão na construção do pavimento superior da unidade. Na sequência, serão executados os serviços de acabamento, instalações hidráulicas e elétricas e demais etapas necessárias para o pleno funcionamento do equipamento público.

Até 5 de junho

Vestibulinho das Etecs prorroga inscrições

O período de inscrições para o Vestibulinho das Escolas Técnicas Estaduais (Etecs) para o segundo semestre foi prorrogado até as 20 horas do dia 5 de junho. O cadastro deve ser realizado no site vestibulinho.etc.gov.br. O valor da taxa para a participação no processo seletivo é de R\$ 50. A prova será aplicada no dia 21 de junho, às 13h30.

O Centro Paula Souza (CPS), autarquia que administra as Etecs, disponibiliza cerca de 33 mil vagas para cursos técnicos e especializações técnicas, distribuídas nas unidades do Estado. O candidato pode optar pelo estudo na modalidade presencial, semipresencial ou online, de acordo com as opções disponíveis.

As vagas ofertadas neste processo seletivo são destinadas às Etecs e às classes descentralizadas (unidades que funcionam com um ou mais cursos técnicos, sob a administração de uma Etec) por meio de parcerias com

as prefeituras do interior e da capital (aulas nos CEUs) e com a Secretaria Estadual da Educação para oferta em salas de escolas estaduais.

Inscrições

Para se inscrever no Vestibulinho das Etecs é preciso acessar o site vestibulinho.etc.gov.br, até as 20 horas do dia 5 de junho, preencher a ficha de inscrição disponível no menu “Área do candidato” e responder ao questionário socioeconômico.

Também é necessário realizar o pagamento da taxa de R\$ 50. O recolhimento do valor pode ser feito até o último dia de inscrição, em qualquer agência bancária, na internet, por meio de aplicativo bancário ou ainda por meio da ferramenta getnet, disponível no site oficial do Vestibulinho, com cartão de crédito. A inscrição no Vestibulinho das Etecs somente será efetivada após o pagamento da taxa.

As informações fornecidas

no ato da inscrição são de responsabilidade do candidato ou de seu representante legal, quando menor de 16 anos. Na Portaria do processo seletivo e no Manual do Candidato estão disponíveis o detalhamento da documentação necessária e as orientações para inscrição.

Caso o candidato necessite, as Etecs disponibilizam computadores e acesso à internet para que a inscrição seja realizada. Para isso, é preciso entrar em contato com a unidade para obter informações sobre datas e horários disponíveis.

Ensino técnico e especialização

Este processo seletivo oferece 31.717 vagas para o Ensino Técnico nas modalidades presencial, semipresencial e online – modalidade de Ensino a Distância (EaD). Para Especialização Técnica, as Etecs ofertam 1.200 vagas, sendo 660 para o formato presencial, e outras 540 vagas para aulas na modalidade online.

Participação

Guararema reforça prazo do Plano Diretor

A Prefeitura de Guararema reforça que o prazo para participação popular na revisão do Plano Diretor Municipal termina em 31 de maio. Na reta final desta etapa, os moradores ainda podem enviar sugestões e contribuições que vão auxiliar na definição das diretrizes para o desenvolvimento da cidade nos próximos dez anos.

As manifestações podem ser encaminhadas pelos canais no site oficial da Prefeitura (guararema.sp.gov.br/plano-diretor). A página reúne um formulário digital via Google Forms, que permite o envio das sugestões pelo celular.

Outra opção é participar por e-mail, sendo necessário fazer o download do formulário em PDF disponível no portal, preenchê-lo e enviá-lo como anexo para o endereço planodiretor@guararema.sp.gov.br. Para facilitar a organização das contribuições, o assunto da mensagem deve ser “Contribuição

popular – Revisão do Plano Diretor de Guararema (2026)”. Embora a identificação não seja obrigatória, permitindo a colaboração anônima, a clareza nas propostas é essencial. Todos os e-mails considerados como válidos integrarão os trabalhos das futuras audiências públicas de Revisão do Plano Diretor.

Também está disponível uma versão impressa do formulário para retirada no Paço Municipal, ampliando as formas de participação da população no processo.

As sugestões devem abordar os eixos centrais da revisão: Território, Meio Ambiente e Infraestrutura; Políticas Sociais, Educação, Saúde e Longevidade; Mobilidade, Segurança e Uso dos Espaços Públicos; e Economia Local, Emprego e Turismo.

No mesmo endereço eletrônico, os moradores também encontram uma cartilha informativa sobre a revisão do Plano Diretor. O

material apresenta os principais conceitos do planejamento urbano, explica as etapas do processo e orienta sobre as formas de participação, contribuindo para uma compreensão mais ampla das discussões que vão nortear o futuro do município.

Oficinas participativas

Desde o começo de 2026, oficinas participativas reúnem poder público e sociedade civil para debater o Plano Diretor Municipal de Guararema, instrumento que estabelece as diretrizes para o desenvolvimento urbano, social, ambiental e econômico do município ao longo da próxima década.

Os estudos técnicos e a condução das atividades são de responsabilidade da Fundação Escola de Sociologia e Política de São Paulo (FESPSP), contratada para fundamentar as propostas que serão validadas nas futuras audiências públicas.

TRANSPORTE

Operação segue sendo formalmente responsabilidade da autarquia; concessionária assume no dia 21 de julho

Concessão de linhas da região inicia prática operacional supervisionada

A concessão das linhas 11-Coral, 12-Safira e 13-Jade do sistema ferroviário metropolitano de São Paulo avança para uma nova fase a partir desta quinta-feira (21). De acordo com o contrato de concessão, há o início da chamada prática operacional supervisionada. Nesta etapa, a concessionária Trívia passa a atuar diretamente na operação de trens e estações, iniciando a transição operacional das linhas, ainda sob responsabilidade da Companhia Paulista de Trens Metropolitanos (CPTM).

Essa fase integra o período pré-operacional previsto em contrato e marca o início da transição operacional, ao longo de 60 dias. Durante esse intervalo, a operação segue sendo formalmente responsabilidade da companhia estatal, enquanto a concessionária assume progressivamente atividades operacionais e de gestão, com acompanhamento técnico.



Divulgação/ Governo de SP

Nesta etapa, a concessionária Trívia passa a atuar diretamente na operação de trens e estações das linhas

A partir de 21 de julho, a concessão entra em uma nova etapa, com a assunção integral, pela Trívia, das

responsabilidades pela operação, manutenção e gestão das linhas, conforme previsto no contrato. A CPTM ainda

manterá funcionários de seu quadro atuando nas linhas, com ressarcimento financeiro feito pela concessionária.

O novo ciclo prevê, ao longo de 25 anos, R\$ 14,3 bilhões em investimentos em infraestrutura, ampliação

da rede, reformas e novas integrações. O projeto inclui mais de 22 quilômetros de expansão, implantação de oito novas estações e modernização de sistemas ferroviários, com potencial de aumento da capacidade em até 238%.

As três linhas somam atualmente cerca de 102 quilômetros de extensão e devem transportar aproximadamente 1,3 milhão de passageiros por dia útil até 2040. Estão previstas reconstruções de estações como Jundiapéba, Mogi das Cruzes, Estudantes e Itaquaquetuba, além da ampliação de unidades como Brás, Guaianases e Braz Cubas e melhorias em toda a infraestrutura operacional.

Parte das intervenções já está em andamento, com obras e adequações em curso em 23 das 29 estações existentes, com foco em acessibilidade, segurança, iluminação e preparação para a nova fase operacional.

Ferros-velhos

Operação em Itaqué combate receptação de fios furtados

A Secretaria de Segurança Pública de Itaquaquetuba realizou na quarta-feira (20) uma operação integrada de fiscalização em ferros-velhos da cidade com foco no combate à receptação de fios e cabos furtados, além do cumprimento da legislação municipal que proíbe o comércio de cobre queimado.

A ação contou com equipes da Guarda Civil Municipal (GCM), Guarda Ambiental e Fiscalização de Posturas e ocorreu após denúncias e monitoramento de locais suspeitos de receber materiais provenientes de furtos.

Durante a operação, dois estabelecimentos foram fiscalizados no Jardim Miray. Em um dos locais, as equipes identificaram materiais furtados, entre eles hidrômetros da Sabesp, além da apreensão de 14 quilos de cobre e 11 quilos de granulado de alumínio. Um homem foi detido por receptação. Já em outro ferro-velho foram apreendidos

aproximadamente 30 quilos de cobre, mas ninguém foi preso.

A fiscalização também teve como base a Lei Municipal nº 3.949/2026, que dispõe sobre a proibição do comércio de cobre queimado, medida criada para dificultar a comercialização de materiais obtidos por meio de furtos.

O secretário de Segurança Pública, Anderson Caldeira, destacou a importância da atuação integrada para enfraquecer

a cadeia criminoso ligada aos furtos de fios e cabos.

Os materiais apreendidos foram encaminhados para o Itaqué Recicla, equipamento que fará a destinação correta dos resíduos, e a ocorrência foi apresentada na Delegacia Central. “A atuação conjunta é fundamental para proteger o meio ambiente e impedir práticas ilegais”, afirmou a secretária de Meio Ambiente, Yasmim Zampieri.



Aline Sabino/PMI

Ação reforça cumprimento da nova lei municipal

Sem feridos

Micro-ônibus com 20 trabalhadores pega fogo

Bruno Martins

Um micro-ônibus que transportava trabalhadores que seguiam para uma obra de restauração na região do Rodoanel, pegou fogo na manhã desta quinta-feira (21), na rua Birigui, em Poá. O incidente ocorreu após uma possível falha elétrica e mobilizou equipes do Corpo de Bombeiros. Ninguém ficou ferido.

De acordo com o Corpo de Bombeiros, o chamado foi registrado por volta das 7 horas. O motorista relatou que percebeu um clarão avermelhado próximo ao câmbio do veículo ao passar por uma lombada. Ao identificar o início das chamas, ele parou o ônibus e tentou conter o fogo utilizando um extintor, porém o incêndio se espalhou rapidamente.

O condutor disse ainda que todos os passageiros conseguiram deixar o ônibus em segurança logo após o



Divulgação

O fogo teve início próximo do câmbio e se alastrou

início do fogo. Ele buscou outros extintores em empresas próximas, mas quando retornou ao local, grande parte do veículo já havia sido consumida pelas chamas.

O secretário Municipal de Segurança Urbana de Poá, José Ferreira de Souza, afirmou que o atendimento à ocorrência mobilizou, além dos socorristas, agentes da Defesa Civil, da Guarda Civil Municipal (GCM) e da Secretaria de Trânsito,

que auxiliaram no desvio do tráfego e na garantia de um atendimento rápido.

“A suspeita inicial é de que o incêndio tenha começado após uma pane elétrica no coletivo, embora as causas oficiais ainda devam ser devidamente apuradas pela Polícia Civil. O mais importante é que todo o atendimento necessário foi prestado às vítimas e não tivemos nenhum ferido grave”, destacou Ferreira.

MOGI

Serão recebidos cobertores, roupas e itens de inverno destinados às famílias em situação de vulnerabilidade

Fundo Social lança campanha com 200 pontos de doações

O Fundo Social de Mogi das Cruzes lançou, na quarta-feira (20), a Campanha do Agasalho 2026. O evento foi realizado no Theatro Vasques e contou com a presença da presidente do Fundo Social, Maira Cusatis, e da prefeita Mara Bertaiolli, reunindo autoridades, lideranças e parceiros em uma grande mobilização solidária para arrecadação de cobertores, roupas e itens de inverno para famílias em situação de vulnerabilidade social.

A campanha será realizada até 9 de agosto, com cerca de 200 pontos de arrecadação espalhados por toda a cidade, incluindo escolas municipais, estaduais e particulares, ginásios esportivos, prédios públicos, supermercados, lojas e empresas parceiras. A iniciativa também arrecadará meias, toucas, roupas infantis e adultas, além de mantas e roupas para pets.

Durante o lançamento, a prefeita ressaltou a importância

da solidariedade e do envolvimento da população para garantir um inverno mais acolhedor às famílias mogianas. “Mogi das Cruzes sempre demonstrou sua força solidária e tenho certeza de que, mais uma vez, nossa população fará a diferença na vida de milhares de pessoas que mais precisam. Doar é um gesto de carinho, acolhimento e esperança”, destacou.

A presidente do Fundo Social reforçou o papel da campanha como uma grande corrente de empatia e mobilização social. “A Campanha do Agasalho vai muito além da arrecadação de roupas. Ela representa cuidado, união e compromisso com as famílias que enfrentam dificuldades, especialmente durante o inverno”, afirmou.

O evento contou ainda com a presença do presidente da Câmara de Mogi das Cruzes, Francimário Vieira de Macedo, e dos



Campanha segue até 9 de agosto, com cerca de 200 pontos de arrecadação

vereadores Edson Santos, Pedro Komura, Mauro do Salão e Vitor Emori, que se comprometeram a arrecadar mil cobertores.

A programação também contou com apresentação

da Escola de Dança Bruna Viana. Bailarina e professora mogiana, Bruna Viana é atualmente a única profissional no Brasil autorizada pelo Balé Bolshoi a ministrar aulas na metodologia russa

Vaganova, referência mundial no ballet clássico.

Os donativos arrecadados serão destinados a mais de 180 entidades, associações e lideranças comunitárias cadastradas no Fundo Social.

Quem quiser colaborar pode procurar um dos pontos de arrecadação ou entrar em contato com o Fundo Social pelo telefone 4798-6365. Também é possível realizar entregas diretamente na sede do órgão, localizada na avenida Vereador Narciso Yague Guimarães, 277, no Centro Cívico, de segunda a sexta-feira, das 8h às 17h.

Solidariedade

Na edição de 2025, a Campanha do Agasalho arrecadou cerca de 319 mil peças, beneficiando aproximadamente 200 entidades, associações e lideranças comunitárias.

Além da campanha, o Fundo Social mantém diversas ações permanentes, como a campanha Abrace o Voluntariado, lançada neste mês e que já contabiliza mais de 450 inscritos; o Espaço Acolher, voltado ao atendimento humanizado de mulheres em tratamento oncológico; e cursos profissionalizantes.

Brasil

Mogi se destaca com maternidade municipal

Mogi das Cruzes está entre as dez cidades brasileiras (com população entre 300 mil e 800 mil habitantes) que possuem maternidades municipais. Inaugurada no dia 9 de maio, a Maternidade e Hospital da Mulher e da Criança Leila Caran Costa será administrada pela Prefeitura em conjunto – por meio de contrato de gestão – com o Instituto Social Hospital Alameda Oswaldo Cruz (Ishaoc).

“Abrir e administrar uma maternidade exige muita coragem. É um serviço altamente complexo, com um custo elevado de manutenção e de uma responsabilidade gigantesca. Nós decidimos assumir esse compromisso, com todos os desafios que vêm com uma maternidade, porque era um sonho antigo nosso que as mogianas tivessem um atendimento, neste momento tão importante da vida de uma família, digno, seguro e acolhedor. Este sonho acaba de se tornar realidade

e vamos trabalhar todos os dias para que o atendimento seja cada vez melhor”, avalia a prefeita Mara Bertaiolli.

Segundo dados do Ministério da Saúde e do Conselho Federal de Medicina (CFM), entre os anos de 2010 e 2024, foi registrada uma redução significativa da estrutura hospitalar voltada à obstetrícia e maternidade, especialmente no Sistema Único de Saúde (SUS) – mas também incluindo unidades privadas. Quase 8 mil leitos obstétricos do SUS foram fechados no período.

“São muitos os motivos para esta redução, como baixa remuneração dos procedimentos obstétricos pelo SUS, alto custo para manutenção de equipes médicas e UTIs neonatais, redução da taxa de natalidade no Brasil, dificuldade de contratação de obstetras, anestesistas e neonatologistas, entre outros fatores que envolvem a administração de uma maternidade. Abrimos a nossa maternidade conscientes

de toda esta complexidade. É bastante desafiador, mas também necessário, para que as mães e os bebês da nossa cidade tenham acesso ao melhor”, comemora o vice-prefeito, Téo Cusatis.

Pesquisa e atendimento

A pesquisa do CFM mostra que a especialidade médica com maior número de processos no Supremo Tribunal de Justiça (STF) é Ginecologia e Obstetrícia, com 42,60% dos casos. De acordo com Caio Medina, médico responsável pelo Ishaoc, uma boa parte desses questionamentos vem da falta de entendimento dos riscos, já que a gravidez e o parto geram grandes expectativas positivas nas famílias.

O atendimento na Maternidade e Hospital começa na próxima segunda-feira (25), com o programa Mãe Mogiana, após avaliações e testes minuciosos das equipes técnicas unidade.

Entrada dos Palmitos

Mogi terá alterações no trânsito e no transporte

A região central de Mogi das Cruzes terá alterações no trânsito neste sábado (23), para a Entrada dos Palmitos, ponto alto da programação folclórica da Festa do Divino Espírito Santo. Algumas das principais ruas que passam pelo Centro serão interditadas a partir das 8h.

A concentração dos devotos ocorrerá a partir das 8 horas, no trecho inicial da rua Doutor Ricardo Vilela e o cortejo seguirá, a partir das 9 horas, pelas ruas Ricardo Vilela, Doutor Deodato Wertheimer e Doutor Paulo Frontin, até chegar à Catedral de Santana. A previsão é que as interdições sejam finalizadas por volta do meio-dia. Durante a operação, será utilizado um efetivo de 71 pessoas, entre agentes municipais de trânsito, guardas civis municipais, policiais militares e atiradores do Tiro de Guerra.

A Entrada dos Palmitos lembra a tradição da chegada

dos moradores da zona rural para participar das comemorações em homenagem ao Divino e agradecer pela colheita e pela fatura.

A principal orientação aos motoristas é para que evitem ir com os veículos à região central. Quem for acompanhar a Entrada dos Palmitos deve dar preferência para estacionar em locais próximos ao Centro. Já os motoristas que precisarem cruzar a cidade deverão optar pela Via Perimetral.

Terminado evento, os carros de boi se dispersarão pelas ruas Padre João, Coronel Souza Franco, Doutor Correa, rua Navajas, passagem subterrânea Oswaldo Crespo de Abreu, avenida Carlos Ferreira Lopes e, finalmente, avenida Professor Ismael Alves dos Santos. Todas essas vias, logo, também ficarão provisoriamente interditadas. Já as charretes e cavaleiros farão a dispersão pelas ruas Padre João, Navajas e Doutor

Deodato Wertheimer.

Transporte coletivo

Com a interdição das vias centrais, as linhas do transporte coletivo que passam pelo Centro serão desviadas por trajetos alternativos. As alterações serão válidas das 7h30 às 13h.

Entre as mudanças previstas para o sábado, as linhas que chegam ao Centro da cidade pela rua Ipiranga deverão seguir pela via até a rua Major Arouche de Toledo. De lá, passarão pela rua Coronel Cardoso de Siqueira, rua Doutor Corrêa, rua Otto Unger, rua Carmela Dutra, praça Norival Tavares, avenida Capitão Manoel Rudge, avenida Frederico Straube, rua Fernão Guedes de Souza, avenida Santa Rita, avenida Vereador Narciso Yague Guimarães, avenida Doutor Cândido Xavier de Almeida e Souza e rua Professor Álvaro Pavan, até chegar ao Terminal Estudantes.

DIRCEU VALLE
NÚRIA SALVAT
FABIO SIMAS

SOCIEDADE DE ADVOGADOS
OAB SP 17589

Rua Luiz da Silva Pires, 290 | Vila Oliveira
Mogi das Cruzes | SP | CEP 08790-210
☎ 11 4798-2408

Rua Santa Luzia, 48, s. 47 | Sé
São Paulo | SP | CEP 01513-030
☎ 11 2378-8422

🌐 www.vss.adv.br
✉ contato@vss.adv.br

Visite nosso Instagram



CONHECE nosso INSTAGRAM?

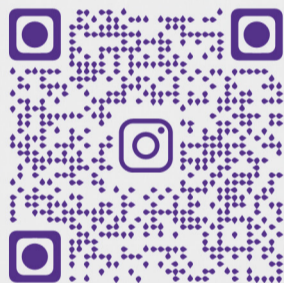

ANUNCIE HOJE MESMO!



☎ 4735-8000

Av. Japão, 46 - sala 06
Vila Ipiranga
Mogi das Cruzes/SP

Tudo o que você
precisa saber,
no tempo que
você tem.

3 milhões de visualizações
em nossas redes sociais



Para anunciar ligue: ☎ 4735-8000

Envie sugestões e denúncias
para o WhatsApp do Mogi News ☎ 96858-3924

SHIBATA
supermercados
De família para família
www.shibata.com.br

**SE VOCÊ PROCURA PELO
HAMBÚRGUER PERFEITO,
NÓS TEMOS OS MELHORES
INGREDIENTES.**

**28/05 DIA DO
HAMBÚRGUER**

SUPER FERTAS

DE SEXTA A SEGUNDA: 22/05 a 25/05/2026

 <p>Carne Moida Bovina Friboi Congelada Pacote 500g</p> <p>12,99 cada</p>	 <p>Barriga Suína Seara Reserva kg</p> <p>24,90</p>	 <p>Coxinha da Asa de Frango Seara Congelada Pacote 1kg</p> <p>13,99 cada</p>	 <p>Peito de Frango s/ Osso s/ Pele Resfriado kg</p> <p>16,99</p>
 <p>Cerveja Stella Artois Pure Gold Lata 350ml</p> <p>5,29 cada</p>	 <p>Refrigerante Sprite Lemon Fresh Pet 1,5 Litros</p> <p>6,29 cada</p>	 <p>Néctar Del Valle 1 Litro</p> <p>7,89 cada</p>	 <p>Whisky Johnnie Walker Red Label 1 Litro</p> <p>89,90 cada</p>
 <p>Biscoito Marilan Rosquinha 300g</p> <p>3,99 cada</p>	 <p>Pizza Sadia 440g / 460g</p> <p>19,99 cada</p>	 <p>Pão de Alho Zinho Bolinha Tradicional 300g</p> <p>11,99 cada</p>	 <p>Pudim de Leite Condensado / Brigadeiro Batavo 200g</p> <p>5,99 cada</p>
 <p>Hambúrguer Brasa Burguers Angus 120g</p> <p>4,99 cada</p>	 <p>Leite Condensado Semidesnatado Italac TP 395g (Exceto Zero Lactose)</p> <p>5,49 cada</p>	 <p>Goiabada Predilecta Flow Pack 300g (Exceto Zero)</p> <p>3,59 cada</p>	 <p>Doce de Leite La Serenissima Pote 400g</p> <p>15,99 cada</p>
 <p>Chá Leão 10g (Exceto Boldo)</p> <p>3,79 cada</p>	 <p>Mamão Formosa kg</p> <p>5,99</p>	 <p>Gengibre kg</p> <p>8,99</p>	 <p>Toalhas de Papel Uni Lar 2 Rolos c/ 50 Toalhas</p> <p>3,99 cada</p>
 <p>Kit Sabonete Dove 6x90g</p> <p>Leve + Pague - 26,90 cada</p>	 <p>Alimento p/ Cães Purina Doguitos 45g/ 65g</p> <p>4,98 cada</p>	 <p>Copo Térmico Descartável Totalplast 180ml c/ 20unids.</p> <p>4,98 cada</p>	 <p>Carvão Vegetal Brasa de Ouro 2kg</p> <p>13,98 cada</p>

OFERTAS VÁLIDAS DE 22/05 A 25/05 DE 2026 OU ENQUANTO DURAREM OS ESTOQUES.

OFERTAS EXCLUSIVAS - MOGI DAS CRUZES



Mogi das Cruzes - (Exceto Loja Aruã)
Rua Olegário Paiva, 565 - Centro - Tel.: (11) 4762-1133
Rua Zeferino Vaisset, 08 - Jd. Juliana - César de Souza - Tel.: (11) 2500-2900

ENTREGAMOS EM DOMICÍLIO



Consulte nosso balcão de atendimento.

CHEQUE PRÉ PARA 30 DIAS PARA CLIENTES COM CADASTRO

Somente para as lojas de Mogi das Cruzes



De família para família

[f](#) [@](#) /shibatapermercados

www.shibata.com.br

Ofertas válidas enquanto durarem nossos estoques durante as datas anunciadas em cada box. - É proibido à venda e a entrega de bebidas alcoólicas a menores de 18 anos (Artigo II do Estatuto da Criança e do Adolescente). - Fotos para efeito ilustrativo. - Reservamo-nos o direito de corrigir eventuais erros de impressão, de preços e de produtos com cartazes expostos na entrada da loja, no local da venda e no balcão de atendimento. - Cidade limpa. Povo civilizado. Não Jogue este impresso em vias públicas - Distribuição Interna. Garantimos a quantidade mínima de 5 unidades/kg de cada produto por loja em que ele esteja disponível. Para melhor atender nossos clientes, reservamo-nos o direito de limitar, por cliente, a quantidade a 5 unidades/kg de cada produto na promoção deste jornal.