

Diretor-presidente: Sidney Antonio de Moraes

Mais notícia em um só lugar

Índices criminais têm nova queda em Mogi das Cruzes

Números da SSP referem-se ao período de janeiro a novembro de 2025 em relação ao mesmo período de 2024

Mogi e Itaqué

REGIÃO TEM JOGOS DA COPINHA

Mogi das Cruzes e Itaquaquecetuba recebem nesta quarta (7), jogos da segunda rodada da Copa São Paulo. No mesmo horário, às 13 horas, em busca da segunda vitória, o União Mogi enfrenta o Centro Olímpico, e o Itaquá Athletico Clube joga com o Novorizontino. [Cidades, página 4](#)



Itaquá Athletico Clube recebe o Novorizontino (SP) nesta quarta-feira (7) no Campo do Brasil

Os índices criminais em Mogi das Cruzes seguem em queda, segundo a Secretaria de Segurança Pública do Estado de São Paulo (SSP). Dados que acabam de ser divulgados pela pasta mostram que, de janeiro a novembro de 2025, os crimes de latrocínio, homicídio culposo por acidente de trânsito, roubos gerais, roubo de veículos, furto de veículos e furtos gerais caíram em relação ao mesmo período de 2024. Latrocínio (roubo seguido de morte) e homicídio culposo por acidente de trânsito foram os que tiveram maior redução: 100% e 68%, respectivamente. Os roubos gerais aconteceram 16% menos. [Cidades, página 5](#)

TRANSPORTE
Ferraz e Suzano mantêm valor da tarifa. p5

INÍCIO DE ANO
'Suzano Mais Emprego' tem 517 vagas. p3

Em mais de 60 bairros

Obra do Semaé vai suspender do abastecimento de água

Nesta quarta-feira (7), o Semaé fará uma obra importante para reduzir a ocorrência de vazamentos na adutora (tubulação de grande porte) da avenida Alexandrina de Paula, em Braz Cubas. [Cidades, página 8](#)

Mamografia

CARRETA ATENDE EM SUZANO

A Secretaria de Saúde de Suzano iniciou os atendimentos da Carreta da Mamografia no Largo da Feira, que fica localizado na região central da cidade. [Cidades, página 3](#)

Creches

ITAQUÁ RECEBE INSCRIÇÕES

A Secretaria de Educação de Itaquaquecetuba abriu a 2ª fase de inscrições online para vagas em creches municipais e subvencionadas neste ano. [Cidades, página 4](#)



» Tarifas da EMTU são reajustadas nesta terça-feira. [Cidades, página 5](#)

opinião

Sidney Antonio de Moraes
Diretor-presidente

Sonia Massae de Moraes

Diretora Vice Presidente e Jornalista Responsável MTB: 36037

Redação, Administração, Publicidade e Gráfica: Av: Japão, 46 - sala 6 - Vila Ipiranga - Mogi das Cruzes, SP - CEP 08743-540 - Fone: (11) 4735-8000

Publicação

De terça-feira a domingo na plataforma: www.portalnews.com.br

EDITORIAL Transporte

A O ano começa com uma série de aumentos no transporte coletivo. Em Itaquaquecetuba e Arujá, desde o dia 1 de janeiro, os passageiros já convivem com o reajuste da passagem, que teve o valor mantido nas cidades de Suzano, Ferraz de Vasconcelos e Poá. Já Mogi das Cruzes analisa o aumento e deve se pronunciar ainda esta semana.

O aumento no transporte também inclui as tarifas da Companhia Paulista de Transportes Metropolitanos (CPTM) e do Metrô, com novo valor a partir dessa semana, assim como as linhas intermunicipais, que atendem a Região Metropolitana, incluindo o Alto Tietê. Vale lembrar que em breve as Linhas 11, 12 e 13 da CPTM serão efetivamente assumidas pela iniciativa privada, com a grande expectativa de melhoria no serviço, e para o início das obras já anunciadas com novos estações, reformas e outras melhorias.

Voltando aos aumentos, embora sejam comuns e já previstos no início de cada novo ano, eles sempre trazem um impacto significativo no bolso de quem depende do transporte público. Os reajustes se somam ain-

da aos custos de todo início de ano, como a compra do material escolar e o pagamento de impostos, como o IPVA (Imposto sobre a Propriedade de Veículos Automotores) para os proprietários de veículos e logo mais o IPTU (Imposto sobre a Propriedade Predial e Territorial Urbana) sobre os imóveis, este último uma das principais fonte de arrecadação das prefeituras.

É compreensível que os custos das empresas de transportes, concessionárias do serviço nas cidades, aumentem a cada ano, como reflexo por exemplo da frequente alta no preço dos combustíveis. Por isso é grande o desafio das Prefeituras e do governo do Estado para encontrar um equilíbrio entre o que é solicitado pelas empresas e as demandas da população.

Algumas cidades oferecem compensações como o Passe Livre para estudantes em Suzano, que abrirá inscrições a partir da próxima semana. Já em Guararema e Santa Isabel há gratuidade no transporte para os moradores. Nossa expectativa é que as cidades encontrem a melhor solução, que se reflitam também em melhorias para a mobilidade.

ARTIGO

Gilvanda Figueirôa

✉ editor@moginews.com.br



Resoluções de Ano Novo

Começa um novo ano, um novo ciclo. E, na nossa cultura, parece que tudo pode ser possível, que a vida parece ser mais promissora e fácil. É nesse momento que fazemos promessas a nós mesmos e temos a firme certeza que as realizaremos.

Uma promessa recorrente é de abrir a própria empresa, terceiro maior sonho do brasileiro – esse desejo traz, ao mesmo tempo, o propósito de se autossustentar aliado ao desejo de liberdade, principalmente em relação ao controle do tempo e de tomar suas próprias decisões. Há nesse momento a confiança pessoal de que se é capaz de tudo isso. Outro compromisso, para quem já tem uma empresa e passa por dificuldades é a de “dar um

jeito” no negócio – vender mais, mudar produtos, resolver o problema financeiro da empresa, investir em um novo equipamento que vai revolucionar o dia a dia.

Janeiro é o mês em que o Sebrae acolhe esses sonhos mais que em qualquer outro e estamos preparados para entender, apoiar, refletir juntos e, principalmente, construir o planejamento para minimizar riscos e trazer viabilidade de realização. Tratamos cada empreendedor de forma individual, entendendo seu momento, estrutura, experiência e indicando caminhos personalizados e exclusivos para ele e para o negócio. Temos um desejo genuíno, igual ou maior que o do empreendedor, de que as coisas deem certo. Além

da responsabilidade de entregar a nossa estrutura e conhecimento de pequenos negócios para promover conhecimento, oportunidades e trazer acesso a mercados.

A missão do Sebrae é promover a sustentabilidade dos pequenos negócios no Brasil e para isso temos atendimento qualificado, contratos de soluções tecnológicas, programas de competitividade, programas 60+, Sebrae Delas, Potência Negra e TRANSforma, programas para startups e educação empreendedora.

Nosso compromisso é gerar impacto nos negócios e nos territórios em que atuamos. O escritório do Sebrae-SP Alto Tietê fica na avenida Francisco Ferreira Lopes, 345, Vila Lavínia, Mogi das Cruzes e atende pelo telefone 4723-4510.

Gilvanda Figueirôa é gerente regional do Sebrae-SP

CONTRACAPA

✉ editor@moginews.com.br

... KATIA BRITO



POUPATEMPO

O Poupatempo de Suzano completa, nesta quarta-feira (7), 13 anos. Desde a inauguração, já foram mais de 5 milhões de atendimentos. Em 2025, foram cerca de 170 mil. O atendimento é feito exclusivamente mediante agendamento gratuito, disponível no portal www.poupatempo.sp.gov.br, no aplicativo, nos totens de autoatendimento e também pelo WhatsApp, no número (11) 95220-2974. Ao todo, o programa oferece mais de 4 mil serviços. Em Suzano, os mais procurados são a solicitação da Carteira de Identidade Nacional (CIN) e atendimentos do Detran-SP.

POUPATEMPO II

O Poupatempo SP.GOV.BR integra a estratégia de transformação digital conduzida pela Secretaria de Gestão e Governo Digital (SGGD) e executada pela Prodesp, empresa de tecnologia do Estado. A unidade de Suzano funciona de segunda a sexta-feira, das 9h às 17h, e aos sábados, das 9h às 13h, na rua Sete de Setembro, 555, no Parque Suzano.

LIBRAS

O Governo de São Paulo inicia uma

nova edição dos cursos de Libras – Língua Brasileira de Sinais – em nível básico. Ao todo, serão abertas 14 turmas, cada uma com 70 vagas. As inscrições estão disponíveis desde terça-feira (6), e devem ser feitas exclusivamente por meio de formulários on-line, com links específicos para cada turma, que estarão disponíveis no site da Secretaria dos Direitos da Pessoa com Deficiência (SEDPcD) - https://www.pessoacomdeficiencia.sp.gov.br/sec_deficiencia.

LIBRAS II

Nas últimas edições, as vagas foram preenchidas rapidamente. As aulas da primeira turma começam no dia 12 de janeiro. Com carga horária total de 40 horas, os cursos oferecem certificado aos alunos que cumprirem os requisitos de presença e avaliação. Um dos diferenciais é que todas as aulas serão ministradas por professores surdos. Após a inscrição, os participantes devem acompanhar atentamente o e-mail cadastrado, incluindo a caixa de spam, pois é por esse canal que serão encaminhadas as instruções para participação no curso.

● MERCADÃO DE MOGI RECEBE MAIS DE 20 MIL PESSOAS

Divulgação/PMMC



O Mercado Municipal de Mogi das Cruzes registrou grande movimentação no período entre o Natal e o Ano Novo, com público estimado de mais de 20 mil pessoas. O volume representa o dobro do fluxo habitual do centro de compras, que em semanas normais. Na avaliação do secretário municipal de Agricultura e Segurança Alimentar, Renato Abdo, o resultado positivo reflete a representatividade do Mercado Municipal para o comércio e economia da cidade.

O Grupo Mogi News, iniciou sua jornada com o jornal Mogi News, fundado em 15/11/1975, por Paschoal Thomeu, tinha periodicidade semanal, em 27/10/1992 a marca foi lançada por Sidney Antonio de Moraes, inicialmente em preto e branco, com periodicidade semanal, depois bissemanal, trissemanal e finalmente passou a ter sua circulação diária e colorida a partir de 21/06/1997. O jornal Dat (Diário do Alto Tietê), foi fundado em 07/03/2006, circulando diariamente por todo Alto Tietê, expandindo a visibilidade das notícias em nossa região.

MOGI NEWS

Dat
DIÁRIO DO ALTO TIETÊ

Sonia Massae de Moraes Diretora Vice-Presidente
Sentileusa de Moraes Diretora Comercial
Sandra Curcio Diretora de Planejamento Estratégico

Atendimento ao leitor: (11) 96858-3924 e-mail: editor@moginews.com.br (sugestões, reclamações e denúncias)
Atendimento ao cliente: (11) 4735-8000 e-mail: adm@moginews.com.br - faturamento@moginews.com.br

Todo artigo publicado nesta edição é de inteira responsabilidade do autor do texto, não traduzindo, portanto, a opinião deste jornal. Sua publicação visa tão somente a promover o debate e a reflexão sobre problemas dos mais variados segmentos da sociedade. As reportagens assinadas pelos estagiários são supervisionadas pelos editores.

SUZANO

Unidade móvel integra o 'Programa Mulheres de Peito' e permanecerá no local até dia 17 de janeiro

Saúde inicia atendimentos da Carreta da Mamografia no Largo da Feira

A Secretaria Municipal de Saúde iniciou nesta terça-feira (6) os atendimentos da Carreta da Mamografia no Largo da Feira, que fica no cruzamento das ruas Benjamin Constant e Konoe Endo, na região central da cidade. O prefeito Pedro Ishi e o secretário Diego Ferreira visitaram a estrutura recém-chegada na cidade na última segunda (5).

A iniciativa integra o "Programa Mulheres de Peito", do governo do Estado de São Paulo, em parceria com o município, e segue um modelo de atendimento já consolidado, garantindo acolhimento, agilidade e segurança às pacientes.

A estrutura móvel atenderá de segunda a sexta-feira, das 8 às 17 horas, por demanda espontânea, distribuindo 50 senhas. Aos sábados, o atendimento ocorre das 8 horas ao meio-dia, com 25 senhas. A carreta permanece em Suzano até o dia 17 de

janeiro, oferecendo exames gratuitos e facilitando ainda mais o acesso ao serviço.

O atendimento é voltado principalmente às mulheres dentro das faixas etárias preconizadas pelo Ministério da Saúde. Pacientes entre 50 e 69 anos podem realizar o exame apenas com a apresentação do RG e do cartão do Sistema Único de Saúde (SUS). Já as mulheres de 35 a 49 anos e aquelas acima de 70 anos devem apresentar, além do documento de identidade e do cartão SUS, um pedido médico emitido pela rede pública.

As imagens do exame são disponibilizadas à paciente no próprio dia, enquanto o laudo médico pode ser acessado em até 48 horas por meio de uma plataforma on-line. No momento do atendimento, cada mulher recebe um protocolo com login e senha para consulta do resultado, o que contribui para a agilidade no



O prefeito e o secretário visitaram a estrutura

encaminhamento em casos que necessitem de acompanhamento ou tratamento especializado.

A Secretaria de Saúde também reforça orientações importantes para o dia do exame. As pacientes devem evitar o uso de desodorantes, cremes ou talcos na região das mamas e axilas,

Luana Bergamini/Secop Suzano



pois esses produtos podem interferir na qualidade das imagens. Sempre que possível, recomenda-se que a mamografia seja realizada entre o quinto e o décimo dia após o início da última menstruação. Mulheres que tenham realizado exames com contraste venoso devem aguardar pelo menos 48 horas

antes do procedimento, enquanto gestantes e lactantes precisam de avaliação médica prévia.

Para o secretário Diego Ferreira, a presença da carreta representa mais um avanço no cuidado com a saúde da mulher em Suzano. "Estamos falando de um exame fundamental para a detecção precoce do câncer de mama, que salva vidas. Ao trazer a carreta para um ponto central da cidade, garantimos que mais mulheres tenham acesso rápido e gratuito à mamografia, sem burocracia e perto de casa. Quero agradecer ao presidente da Alesp (Assembleia Legislativa do Estado de São Paulo), André do Prado, por nos auxiliar com a vinda deste equipamento", afirmou.

Ferreira também destacou que a ação segue um padrão já utilizado com sucesso em outras regiões do município. "Esse modelo já demonstrou bons resultados, com grande

adesão da população. Nosso compromisso é facilitar o acesso e conscientizar sobre a importância do cuidado preventivo, principalmente para aquelas que, por diversos motivos, acabam adiando a realização do exame", completou.

O prefeito Pedro Ishi ressaltou que a iniciativa reforça a política municipal de fortalecimento da saúde preventiva e do cuidado integral com a população. "A saúde da mulher é prioridade em nossa gestão. A Carreta da Mamografia simboliza o esforço conjunto para levar serviços essenciais até onde as pessoas estão, de forma organizada e eficiente. Investir em prevenção é investir em qualidade de vida. Aproveito para agradecer ao governador de São Paulo, Tarcísio de Freitas, e ao presidente da Alesp, André do Prado, por atender nosso pedido e disponibilizar a carreta para Suzano", declarou.

Até quinta

Defesa Civil aponta dias de calor e pancadas isoladas

A Defesa Civil do Estado informa que a previsão do tempo para o período entre terça (6) e quinta-feira (8) indica a permanência de um padrão típico de verão em todo o território paulista. As manhãs devem apresentar temperaturas mais amenas, com possibilidade de formação de névoa em áreas mais elevadas do Estado, o que pode reduzir pontualmente a visibilidade. Ao longo das tardes, o aumento do calor favorece a formação de pancadas de chuva isoladas, que podem ser acompanhadas por descargas elétricas e rajadas de vento.

No estado, as temperaturas variam de 20°C a 30°C nesta quarta-feira e de 22°C a 31°C na quinta-feira.

Na Região Metropolitana de São Paulo e Capital, as mínimas oscilam entre 16°C e 19°C, enquanto as máximas podem atingir até 30°C. No litoral, a Baixada Santista apresenta temperaturas mais

amenas, com máximas entre 26°C e 29°C. O Vale do Paraíba, registra mínimas entre 17°C e 19°C e máximas de até 29°C. Já no interior, a Região de Araraquara pode chegar aos 30°C; na Região de Ribeirão Preto, as temperaturas variam entre 25°C e 29°C; na Região de São José do Rio Preto, as máximas chegam a 29°C; e na Região de Presidente Prudente são esperadas as temperaturas mais elevadas do período,

com máximas de até 31°C na quarta e quinta-feira.

A Defesa Civil orienta a população a permanecer atenta às condições meteorológicas, especialmente no período da tarde e início da noite, quando há maior potencial para chuvas intensas em curto espaço de tempo. Em situações de ventos fortes, a recomendação é evitar áreas arborizadas, estruturas metálicas e locais sujeitos a alagamentos.

Divulgação/Governo de SP



Previsão é de tardes quentes, com possibilidade de chuvas

Oportunidades

'Suzano Mais Emprego' inicia o ano com 517 vagas

A Prefeitura de Suzano, por meio da Secretaria Municipal de Desenvolvimento Econômico e Geração de Emprego, inicia o ano de 2026 com 517 vagas de trabalho ativas na plataforma "Suzano Mais Emprego". As oportunidades estão distribuídas em diversos setores da economia e atendem candidatos com diferentes níveis de escolaridade, com ou sem exigência de experiência profissional, de acordo com os requisitos de cada função.

Entre os cargos com maior número de oportunidades estão operador de atendimento receptivo (telemarketing), com 100 vagas; ajudante geral, que soma mais de 50; auxiliar de limpeza, com cerca de 40; costureira, com 25; pedreiro, com mais de 20; auxiliar de produção, com 30; repositor de mercadorias, com 20; técnico de manutenção de equipamentos, com 20; motorista entregador, com mais de 20; e monitor de

alunos, com 10.

A lista também inclui oportunidades para consultor de vendas, vendedor, atendente de lanchonete, atendente balconista, frentista, auxiliar administrativo, auxiliar de logística, auxiliar financeiro, analista contábil, analista financeiro, nutricionista, assistente social, contador, engenheiro civil (estágio), tradutor-intérprete de Libras, técnico em segurança do trabalho, eletricitista, mecânico, soldador, serralheiro, carpinteiro, zelador, controlador de acesso, promotor de vendas, açougueiro, cozinheiro, entre outras funções nos setores administrativo, comercial, industrial, logístico, serviços gerais, saúde e educação.

Os interessados devem acessar o site suzanomaiemprego.com.br, realizar o cadastro gratuito e se candidatar de acordo com o perfil profissional e os critérios exigidos para cada cargo.

A plataforma é atualizada constantemente, conforme a demanda das empresas parceiras cadastradas.

Também é possível obter orientações, esclarecer dúvidas e se candidatar presencialmente em uma das unidades do Centro Unificado de Serviços (Centrus), ou entrar em contato pelo telefone 4745-2008. A unidade central fica na avenida Paulo Portela, 210, e a unidade da região norte na avenida Francisco Marengo, 2.301, no Jardim Dona Benta. Ambos os espaços realizam atendimento de segunda a sexta-feira, das 8 às 17 horas.

"O 'Suzano Mais Emprego' é uma ferramenta importante para quem quer iniciar esse novo ciclo com uma oportunidade de trabalho, seja para o primeiro emprego ou para a recolocação profissional", afirmou o secretário municipal de Desenvolvimento Econômico e Geração de Emprego, Mauro Vaz.

ESPORTES

Nogueirão, em Mogi, receberá duas partidas do Grupo 23, e o Campo Brasil, em Itaqué, pelo Grupo 24

Jogos da Copinha movimentam Mogi e Itaqué nesta quarta-feira

Os próximos jogos da Copa São Paulo de Futebol Júnior acontecem nesta quarta-feira (7), em Mogi das Cruzes e Itaquaquecetuba. Em Mogi, o estádio municipal Prefeito Francisco Ribeiro Nogueira, o Nogueirão, recebe duas partidas do Grupo 23. Às 13h, o União Mogi enfrenta o Centro Olímpico, e às 15h15, o Fortaleza encara o Confiança (PB). As equipes buscam a classificação para a próxima fase. A entrada para acompanhar as partidas permanece gratuita e os torcedores devem reservar seus ingressos no site fpf.soudaliga.com.br.

Em Mogi, no primeiro jogo disputado no último domingo (4), o time da cidade passou pelo Confiança (PB) por 2 a 0 e um novo triunfo pode garantir o alvorrubro na próxima fase da Copinha. Já a equipe paulistana busca a recuperação, após ser derrotada pelo Fortaleza na estreia.

No segundo jogo, o Fortaleza enfrenta o Confiança (PB) e também pode garantir o seu lugar na próxima etapa da competição. A equipe cearense chega embalada pela vitória na estreia por 1 a 0, enquanto os paraibanos buscam a recuperação.

A realização da Copa São Paulo de Futebol Júnior no município envolve a atuação integrada da Prefeitura de Mogi das Cruzes, com a participação das secretarias de Esportes e Lazer, Segurança, Saúde e Bem-Estar, Serviços Urbanos e Zeladoria, Mobilidade e Trânsito, além do Sema, garantindo organização, segurança e conforto ao público.

Itaquá

O Itaquá Atlético Clube entra em campo nesta quarta (7), às 13h, para enfrentar o Novorizontino-SP pelo Grupo 24 da Copinha. O confronto será realizado no Estádio Municipal Ildeu



Divulgação/PMMC

União Mogi enfrenta o Centro Olímpico (SP) e pode garantir a classificação

Silvestre do Carmo, o Campo do Brasil, no Morro Branco, em Itaqué. Na sequência, às 15h15, o Juventude Samas encara o Náutico (PE).

Jogando em casa, o IAC conta com o apoio da torcida

para fazer a diferença dentro de campo. A presença dos torcedores é considerada fundamental para empurrar a equipe no segundo jogo em busca de um bom resultado na competição, fortalecendo

o clima de união e incentivo aos atletas.

“Convidamos a população a comparecer, apoiar o IAC e mostrar a força da nossa cidade, incentivando esses jovens que representam o

nosso município. A administração municipal está dando suporte para que os jogos aconteçam com organização e segurança”, disse o secretário de Esporte, Fabiano Novais.

“A gratuidade dos ingressos é uma forma de garantir que a população possa participar e apoiar o IAC na Copinha. Queremos o estádio cheio, com famílias, jovens e torcedores incentivando os atletas”, comentou o secretário de Governo, Marcello Barbosa.

Além do duelo contra o Novorizontino nesta quarta, o IAC volta ao campo no sábado (10), às 15h15, quando enfrenta o Náutico (PE), dando sequência à sua caminhada na Copinha 2026. “A Copinha é uma vitrine importante para o futebol brasileiro e ter o IAC disputando a competição em casa mostra o avanço do esporte no município”, completou o prefeito de Itaqué, Eduardo Boigues.

Educação

Itaquá abre 2ª fase de inscrições para creches

A Secretaria de Educação de Itaquaquecetuba abriu nesta semana a 2ª fase de inscrições online para vagas em creches municipais e subvencionadas destinadas ao ano letivo de 2026. O cadastro deve ser realizado exclusivamente pelo site www.semecti.com.br, na opção “inscrição para vaga escolar” apenas para crianças que ainda não estão matriculadas na rede municipal.

“A inscrição online foi pensada para ser simples e acessível. Essa segunda fase é uma nova oportunidade para as famílias que perderam o prazo anterior garantirem o cadastro de seus filhos”, explicou a secretária de Educação, Maria Cristina Perpetuo.

As vagas atendem bebês e crianças com idade entre 4 meses e 3 anos e 11 meses. “Investir em educação desde os primeiros anos de vida é garantir mais oportunidades no futuro. Nosso objetivo é atender as famílias com organização e respeito”, afirmou

o prefeito Eduardo Boigues.

No momento da inscrição, os pais ou responsáveis devem informar os dados da criança, como nome completo, data de nascimento, CPF e certidão de nascimento, além de indicar se a criança possui deficiência. Também serão solicitadas informações do responsável legal, como nome completo, CPF, endereço com comprovante de residência, telefone para contato, e-mail, NIS ou

cadastro em programas sociais, além da situação de trabalho.

“Nesta fase, não é possível indicar a preferência por unidade escolar, já que as vagas são disponibilizadas por região, de acordo com o endereço da criança. Com planejamento conseguimos assegurar que as políticas públicas cheguem de forma eficiente às famílias, especialmente na educação infantil”, finalizou o secretário de Governo, Marcello Barbosa.



Dayane Oliveira

Vagas atendem bebês e crianças de até 3 anos e 11 meses

Itaquá

Mais de 80 animais esperam por um lar

O Centro de Controle de Zoonoses (CCZ) de Itaquaquecetuba está com 71 cães e 12 gatos disponíveis para adoção responsável, entre adultos e filhotes. Do total, são 60 cães adultos e 11 filhotes, além de 10 gatos adultos e 2 filhotes. O espaço acolhe cães e gatos resgatados e trabalha para que eles possam se reconectar a famílias que ofereçam amor e um ambiente adequado.

Para adotar um pet, os interessados podem comparecer ao CCZ, localizado na rua Senador Canedo, 550 – Chácara Cuiabá, de segunda a sexta-feira, das 8h às 17h. É necessário ser maior de idade, apresentar um documento de identidade e escolher o animal de acordo com as condições do lar e o estilo de vida da família.

Os animais têm entre 1 e 10 anos, já estão castrados e vacinados com V10 e antirrábica. A equipe do CCZ também orienta os



Dayane Oliveira

Os animais têm entre 1 e 10 anos, já estão castrados

munícipes durante o processo de adoção, ajudando na escolha do animal mais compatível e adequado com cada perfil. “Adotar é um ato de amor e responsabilidade. Cada animal que encontra um lar tem sua vida transformada, uma família que se completa com carinho e cuidado”, afirmou o prefeito Eduardo Boigues.

“A adoção responsável leva em conta o que a pessoa busca em um companheiro, seja um filhote cheio de

energia ou um animal adulto, que costuma oferecer uma convivência mais tranquila. Nosso objetivo é garantir que essa relação seja duradoura e positiva”, destacou o secretário de Saúde e de Assistência Social, Gabriel Rocha.

“Vamos seguir incentivando as adoções responsáveis, que de fato sejam de acolhimento e amor para que cada animal tenha um verdadeiro lar”, completou o secretário de Governo, Marcello Barbosa.

SEGURANÇA

Números da SSP referem-se ao período de janeiro a novembro de 2025 em relação ao mesmo período de 2024

Índices criminais apresentam nova queda em Mogi das Cruzes

Divulgação / PMMC

Os índices criminais em Mogi das Cruzes seguem em queda, segundo a Secretaria de Segurança Pública do Estado de São Paulo (SSP). Dados que acabam de ser divulgados pela pasta mostram que, de janeiro a novembro de 2025, os crimes de latrocínio, homicídio culposo por acidente de trânsito, roubos gerais, roubo de veículos, furto de veículos e furtos gerais caíram em relação ao mesmo período de 2024.

Latrocínio (roubo seguido de morte) e homicídio culposo por acidente de trânsito foram os que tiveram maior redução: 100% e 68%, respectivamente. Foram dois latrocínios nos primeiros 11 meses de 2024 e nenhum caso no mesmo período de 2025. Os homicídios por acidente de trânsito tiveram 74 casos em 2024 (entre janeiro e novembro) e, no ano seguinte, foram 24.

Os roubos gerais aconteceram 16% menos vezes

nos 11 meses de 2025, com 726 casos, contra 862 em 2024. Roubos de veículos tiveram queda de 10%, com 200 casos em 2024 e 180 em 2025.

Furtos

O número de furtos, de acordo com dados da SSP, entre janeiro e novembro de 2025 também foi inferior a 2024, com 450 furtos de veículos e 3.481 furtos gerais. No ano anterior, foram 481 furtos de veículos e 4.012 furtos gerais, uma queda de 6% e 13%, respectivamente.

“Estamos no quinto mês seguido de queda nos índices criminais e, desta vez, com uma redução de todo o período, entre janeiro e novembro. Isso é resultado do investimento em segurança que a Prefeitura vem fazendo desde janeiro de 2025, com o Smart Mogi, maior número de guardas civis municipais, capacitação, entre outros recursos que estão fazendo



Com destaque para latrocínio e homicídio por acidente de trânsito, que caíram 100% e 68%, respectivamente

grande diferença na nossa cidade”, afirma Gilberto Ito, secretário municipal de Segurança.

Investimentos

Desde que assumiu a gestão, a prefeita Mara Bertaiolli vem investindo no aumento da

sensação de segurança dos mogianos, com a implantação de diversos programas, como:

- Smart Mogi, programa que até o fim deste mês terá 730 câmeras, entre reconhecimento facial, leitura de placas de veículos e monitoramento, tudo integrado ao banco de

dados do Programa Muralha Paulista;

- Diária Especial por Atividade Complementar (DEAC) da Guarda Civil Municipal, que permite que os guardas trabalhem nos períodos de folga, sendo devidamente remunerados;

- Aumento de 27,6% da capacidade técnica do efetivo de 295 profissionais da GCM;
- Aplicativo SOS Mulher Mogiana, direcionado exclusivamente para que mulheres com medidas protetivas possam acionar socorro imediato em casos de urgência.

Linhas intermunicipais

Tarifas da EMTU são reajustadas nesta terça

Portal News

A partir desta terça-feira (6), entram em vigor os novos valores das tarifas dos ônibus intermunicipais que atendem Mogi das Cruzes e outras cidades do Alto Tietê. Segundo a Empresa Metropolitana de Transportes Urbanos (EMTU) e a Agência Reguladora de Transportes do Estado de São Paulo (Artesp), os reajustes foram definidos conforme critérios técnicos previstos nos contratos de concessão. Segundo levantamento da reportagem do *Mogi News*, a média de aumento nas linhas da região é aproximadamente 4,65%.

Entre as linhas que ligam Mogi a Suzano e Ferraz de Vasconcelos, os reajustes variam de 4,39% a 4,72%. A linha 025, de Suzano (Cidade Edson) à Estação CPTM Estudantes, em Mogi, passou de R\$ 6,35 para R\$ 6,65, aumento de 4,72%. A linha 141 05, de Arujá a Mogi e a linha 141,

de Santa Isabel (Monte Serrat) a Mogi também tiveram o mesmo aumento.

O trecho de Ferraz (Parque São Francisco) até a Estação Estudantes, linha 114, teve aumento de 4,64%, de R\$ 7,55 para R\$ 7,90. Já outros trechos da região incluem a linha seletiva 200, de Mogi a São Paulo, via Arujá, que passou de R\$ 23,40 para R\$

24,50, com pedágio de R\$ 0,90, representando um aumento de 4,53%. Já a linha seletiva 200 01, de Mogi a Arujá (centro), teve tarifa reajustada de R\$ 10,25 para R\$ 10,75, com alta de 4,88%.

Todas as linhas e tarifas da região podem ser consultadas em relatório no site da Artesp - <https://www.artesp.sp.gov.br/artesp>

Divulgação/Governo de SP



Reajustes dos ônibus variam de acordo com cada linha

Transporte

Ferraz e Suzano mantêm valor da tarifa de ônibus

Fábio Palodette

As Prefeituras de Ferraz de Vasconcelos e Suzano, no Alto Tietê, informaram no começo desta semana a manutenção do valor da passagem do transporte coletivo municipal em R\$ 6. Na região, Arujá e Itaquaquecetuba aumentaram a tarifa desde 1º de janeiro.

A Prefeitura de Suzano destacou em nota que a Secretaria de Transporte e Mobilidade Urbana recebeu da concessionária Radial Mais Transporte um pedido de reajuste da tarifa, de R\$ 6,00 para R\$ 7,20, com base no Índice Nacional de Preços ao Consumidor Amplo (IPCA) e em outras demandas. Após análise técnica preliminar, a administração municipal informou que indeferiu a solicitação. “Atualmente, o valor da tarifa permanece em R\$ 6, sem qualquer subsídio do município, reforçando o compromisso da administração



Mauricio Sordilli/Secop Suzano

Prefeitura de Suzano indeferiu solicitação da empresa

com o equilíbrio financeiro do sistema e a preservação do interesse público”, destacou a Prefeitura.

Já em Ferraz, a Prefeitura informou que “até o momento não está previsto nenhum reajuste para 2026”, mantendo o valor de R\$ 6.

Alto Tietê

Na região, Arujá e Itaquaquecetuba aumentaram a

tarifa a partir de 1º de janeiro, com variação de R\$ 0,20 a R\$ 0,50, dependendo da modalidade de pagamento. Em Poá, não houve aumento, enquanto Mogi das Cruzes analisa um possível reajuste da tarifa.

Guararema e Santa Isabel mantêm transporte gratuito, e Biritiba Mirim e Salesópolis não contam com transporte coletivo municipal.



O futuro pertence àqueles que acreditam na beleza de seus sonhos.

MOMENTO especial

Maria Rosa Mieko Educadora

ANIVERSARIANTES:

Feliz Aniversário! Que especialmente hoje se celebre o amor e a paz para seu coração se tornar ainda mais belo.

cultura@jomaldat.com.br

VALORIZE SUAS CAPACIDADES

Valorize-se, hoje e sempre. Por vezes falhamos e nem sempre conseguimos alcançar nossos objetivos, mas o pior que você pode fazer é baixar sua autoestima por acreditar que nunca será capaz de vencê-los.

menos esperamos e você precisa estar no auge da sua motivação para não deixar fugir aquilo que mais deseja. Acredite que no seu coração existe uma grande força, bem maior que aquela que você imagina!

Autor desconhecido
A mensagem publicada nem sempre está associada à pessoa homenageada

NOVELAS

SBT, 21H30

A.mar

Estrella se despede de Fabián e lhe garante que decidiu deixar La Peñita, pois não permitirá que Sergio leve Azul para longe. Fabián consegue fazer com que Iker entregue a Azul a carta em que ele expressa todos os seus sentimentos, mas quando a entrega, confessa que está apaixonado por ela. Após saber como Yazmín começou seu vício, Fabián decide interná-la em uma clínica e ela concorda em ter seu problema tratado por um profissional.

GLOBO, 18H15

Êta Mundo Melhor!

Lourival afirma que Doris/Dita será um grande sucesso nacional. Com o dinheiro conseguido por Dita, Candinho inicia a recuperação de sua fábrica. Celso sofre por amor. Picolé nota que Policarpo se agita com a presença de Pé-de-Cabra e Cara-de-Gato. Quinzinho pensa no que fazer com as esmeraldas. Anabela flagra Estela beijando Túlio e se revolta contra a irmã. Samir mente para a Juíza a pedido de Zulma.

GLOBO, 19H15

Dona de Mim

Jaques planeja atear fogo à Boaz, e pede ajuda a Tânia. Filipa recebe Nina, e pede a Danilo para esconder da filha o relacionamento dos dois. Samuel e Leo concedem suas entrevistas para o prêmio da revista. Bárbara revela a Davi que Jaques salvou sua vida, e se declara para o amado. Filipa pede que Danilo se afaste. Peter deixa escapar para Nina que Danilo ficou com Filipa. Jaques resgata Filipa. Sofia clama por socorro.

GLOBO, 21H00

Três Graças

Rogério mente para Ferette e Arminda, afirmando que não se lembra de nada antes da explosão. Arminda comenta com Ferette que não acredita na falta de memória de Rogério. Joélly revela a Lígia que Raul é o pai de seu filho. Rogério promete ajudar Raul. José Maria mostra para Xênica o resultado dos exames que comprovam que os medicamentos da Fundação não fazem efeito.

RECORD, 21H00

Mãe

Casados, Sinan e Zeynep almoçam juntos. Ele a presenteia e se declara para esposa. Pouco depois, Sinan recebe uma ligação do trabalho, mas decide continuar o almoço. Ali escreve um livro sobre Zeynep e é elogiado pela namorada Duru. Vivendo com Sule, Melek é obrigada a cuidar do irmão.

PALAVRAS CRUZADAS DIRETAS

www.coquetel.com.br

© Revistas COQUETEL

Pasta de Mercadante no Governo Dilma (2014)	Conjunto dos alunos de uma escola	Riqueza mineral do Amapá		Ornato de devotos católicos Ismael Silva, sambista fluminense	Capital andina fundada por Pizarro
		Indica condição	Acre (sigla)		Tipo de mira adaptada a fuzis
					Cirurgia opcional ao parto natural
				Micro da Apple Estojo para CDs	
"Casa de (?)", peça de Henrik Ibsen		Glauber Rocha, cineasta baiano		Hormônio das suprarrenais	
A mulher de Vadinho (Lit.)		Bebida típica de lanchonetes			(?) Turing, matemático inglês
		Erva usada no tratamento da nefrite			Sulca (a terra)
Agnus (?), oração católica			Bairro nobre de Brasília	Forma do ângulo reto (Geom.)	Atua no mercado paralelo de câmbio
Marca da distribuição de renda entre brasileiros	Parada do tuaregue			Hora litúrgica	
	Obstrução arterial			Tampa de cortiça	
(?)-mirim, rio paulista		Suave (fig.)			Tema do discurso nacionalista
Game popular nos anos 80		Porto italiano			Atrativo de concursos públicos
			Cordilheira da Europa Central		
				Cidade holandesa	
				Mal, em inglês	
Navegador usado na Deep Web			Relativo à arte de Italo Rossi		
				Aveia, em inglês	
				Decifra o escrito	
					Ajuntamento de pessoas (bras.)
Gás utilizado nos dirigíveis modernos		Argumento de defesa do réu			Hemisfério dos países ricos (abrev.)
Idioma dominante na América do Sul	(?)-4, explosivo				

BANCO 3/noa — oat — tor. 4/bat — case — embu — evil. 7/pinball. 29



Como conquistar o corpo dos sonhos

DICAS DE TREINAMENTO PARA UM **FÍSICO DEFINIDO**

NAS BANCAS E LIVRARIAS.

Solução

O	N	V	H	T	E	I	S	V	A	C	
I		I	B	I	L	V		I			
R	O	H		A		O	I	T	E	H	
L	A	R		V	E	T		R	O	T	
A	I	V	H		L	T	L	B	A	N	P
S	E	T	V		A		S	E	B	O	
L		O	H		O	N		S		C	E
V	O	N		S	I	S	V	O		S	
E	D	V		D	I	H	V	P	S	I	D
R		L		T	A		I	E	D		
V	A	V		O	L	F	A	V	N	O	D
S	E		O	C	U	S	V	P		G	
C		S	A		C		P				
C	M	A		S	C	A	S	N	O	B	
	L		I	L	A	C	I	V	A	C	
			L		E		S		M		

DIRCEU VALLE
NÚRIA SALVAT
FABIO SIMAS

SOCIEDADE DE ADVOGADOS
 OAB SP 17589

Rua Luiz da Silva Pires, 290 | Vila Oliveira
 Mogi das Cruzes | SP | CEP 08790-210
 ☎ 11 4798-2408

Rua Santa Luzia, 48, s. 47 | Sé
 São Paulo | SP | CEP 01513-030
 ☎ 11 2378-8422

🌐 www.vss.adv.br
 ✉ contato@vss.adv.br



ACESSE
 NOSSO
FACEBOOK

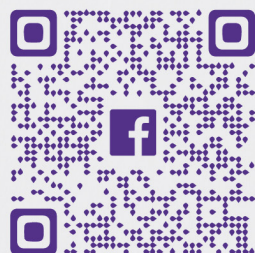

ANUNCIE
HOJE MESMO!



☎ **4735-8000**

Av. Japão, 46 - sala 06
 Vila Ipiranga
 Mogi das Cruzes/SP



Onde você estiver fique informado!

Siga nosso Instagram!

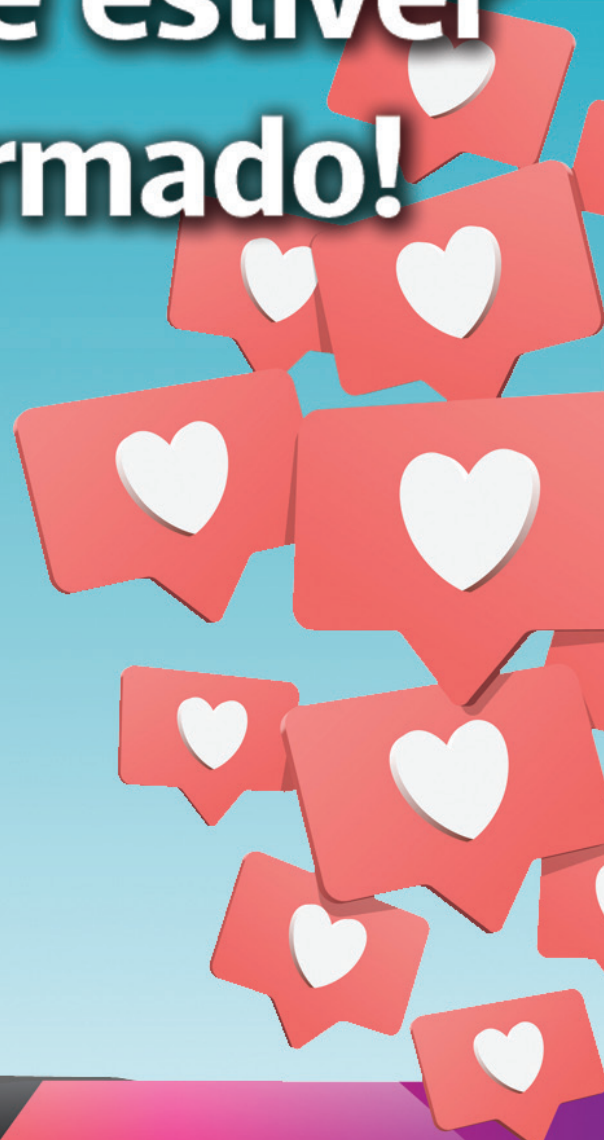

 **@moginewsnoticia**

www.portalnews.com.br

Mais de **3 milhões** de
 visualizações em nossas redes sociais

PORTALNEWS
 .COM.BR

 @moginewsnoticia

Para anunciar ligue: ☎ **4735-8000**

Envie sugestões e denúncias
 para o WhatsApp do Mogi News ☎ **96858-3924**



ciudades

MOGI

Semae substituirá trecho de 250 metros em adutora (tubulação de grande porte) da avenida Alexandrina de Paula

Obra para redução de vazamentos exigirá suspensão do abastecimento de água

Nesta quarta-feira (7), o Serviço Municipal de Águas e Esgotos (Semae) de Mogi das Cruzes fará uma obra importante para reduzir a ocorrência de vazamentos na adutora (tubulação de grande porte) da avenida Alexandrina de Paula, em Braz Cubas. A autarquia substituirá um trecho de 250 metros de tubo de aço por PEAD (Polietileno de Alta Densidade) que é mais resistente e flexível. Para realizar este trabalho, é necessário esvaziar a rede, com interrupção temporária do abastecimento, afetando mais de 60 bairros.

O Departamento de Água da autarquia explica que devido à dimensão e complexidade do serviço, a distribuição de água na região (lista de bairros abaixo) será interrompida das 3h desta quarta (7) até a manhã de quinta (8), com normalização gradativa do abastecimento no decorrer da quinta-feira, com previsão de estabilizar à noite.

Quem tem caixa d'água será menos afetado. O Semae recomenda aos moradores utilizar com economia o volume armazenado.

“Por se tratar de um trabalho mais complexo, a paralisação será um pouco mais longa.

Mas, se há esse transtorno temporário, o benefício será duradouro, pois nessa parte da adutora ocorrem vazamentos frequentes e a substituição do trecho reduzirá as manutenções e proporcionará um abastecimento mais constante na região”, explica o diretor-geral da autarquia, José Luiz Furtado.

Os bairros afetados pela obra são: Alto do Ipiranga, Alto Guaianazes, Álvaro Bovolenta, Alvorada, Anete Bowen, Braz Cubas, Caminho do Mar, Chácara Jafet, Cidade Jardim, Conjunto do Bosque, Conjunto Santo Ângelo, Conjunto



Julio Nogueira/Semae

Semae recomenda utilizar com economia o volume armazenado

São Sebastião, Conjunto Thaysa, Jardim Aeroporto I, II e III, Jardim Cecília, Jardim das Acácias, Jardim dos Amarais, Jardim Dra.

Liliana, Jardim Esperança, Jardim Ivete, Jardim Lair I e II, Jardim Modelo, Jardim Nathalie, Jardim Pavão, Jardim Planalto, Jardim Primavera,

Jardim Rubi, Jardim Santa Tereza, Jardim Santos Dumont I, II e III, Jardim Universo, Loteamento João Torres de Camargo, Loteamento M Boigy, Mogi Moderno, Parque Morumbi, Parque Olímpico, Parque Santana, Porteira Preta, Residencial Mirage, Residencial Novo Gama, Residencial Novo Horizonte, Residencial Santana, Vila Apolo, Vila Bela Flor, Vila Bernadotti, Vila Brasileira, Vila Cambuci, Vila Cecília, Vila Cintra, Vila Cléo, Vila da Prata, Vila Eugênia, Vila Ipiranga, Vila Jundiá, Vila Lavínia, Vila Melchizedec, Vila Moraes, Vila Municipal, Vila Nova Cintra, Vila Paulista, Vila Progresso, Vila Rei, Vila Sagrado Coração de Maria, Vila São João e Vila São Sebastião.

Coletivo Giranda

Projeto abre inscrições para capacitação gratuita

As inscrições para o “Projeto Feira de Artesanato Tradicional e Programa de Capacitação Profissional para Mulheres da Região do Alto Tietê” foram abertas na última segunda-feira (5). A iniciativa, realizada pelo Coletivo Giranda, tem como objetivo promover a valorização do artesanato tradicional feminino por meio de oficinas criativas.

Idealizado por Ana Paula do Amaral e Nataly Santos, o projeto acontecerá na sede do Cursinho Maio de 68, no Centro de Mogi, e conta com apoio do Edital Fomento CultSP-PNAB Nº 17/2024. Todas as ações são gratuitas.

“O Projeto Feira de Artesanato Tradicional e Programa de Capacitação Profissional para Mulheres da Região do Alto Tietê nasceu da percepção de que muitas mulheres da economia criativa produzem com grande qualidade, mas

enfrentam dificuldades para acessar formação, ferramentas profissionais e espaços de venda. Nas trocas dentro do Coletivo Giranda Feira Popular de Mulheres, percebemos o quanto essas mulheres carregam saberes potentes, porém pouco valorizados e ainda pouco reconhecidos como trabalho. O projeto surge como resposta a essa necessidade: criar um espaço de acolhimento, aprendizagem e profissionalização, onde elas possam desenvolver seus produtos, fortalecer sua autonomia financeira e construir redes de apoio”, explica Nataly Santos, coordenadora do projeto.

As inscrições são abertas para mulheres a partir de 18 anos, como artesãs, artistas visuais, grafiteiras, agricultoras, residentes em Mogi ou em cidades do Alto Tietê. Após o período de inscrição, as candidatas passarão por uma

curadoria, e as selecionadas participarão do Programa de Capacitação.

Com previsão de início no mês de fevereiro, o Programa de Capacitação inclui cursos como: Formalização da MEI: passo a passo para formalizar seu trabalho; Educação financeira para mulheres empreendedoras; Mídias sociais e vendas online (Instagram e WhatsApp); Produção de vídeos: Reels com celular; Fotografia com celular; Criação de identidade visual no Canva, e ChatGPT aplicado ao empreendedorismo criativo. Além das aulas, cada participante receberá mentoria individual, com 12 encontros online ao longo dos seis meses.

Para se inscrever, as interessadas devem preencher o formulário disponível na bio do Instagram do Coletivo Giranda: @ciranda.feirapopular.

Histórias incríveis e café para começar bem o dia

@moginewsonline