

Diretor-presidente: Sidney Antonio de Moraes

Mais notícia em um só lugar

Mogi cria Comitê de Crise Hídrica e Monitoramento de Eventos Climáticos

Decreto assinado nesta segunda-feira (5) prevê ações integradas entre secretarias, Sema, Defesa Civil e Fundo Social

Saúde

HOSPITAL DE MOGI ENTRE OS MELHORES

O Hospital Municipal de Mogi das Cruzes Prefeito Waldemar Costa Filho, em Braz Cubas, está entre os nove melhores hospitais municipais do Estado de São Paulo. Conforme pesquisa, a unidade também foi classificada entre as 100 do país. [Cidades, página 5](#)

CIPTEA
Alto Tietê
tem mais
de 2,3 mil
carteiras. p4



Autoridades acompanharam a assinatura do decreto que criou o comitê nesta segunda-feira (5)

Autoridades da Prefeitura de Mogi das Cruzes assinaram na final da tarde desta segunda-feira (5) o Decreto nº 24.086, que cria o Comitê de Crise Hídrica e Monitoramento de Eventos Climáticos. O documento, de acordo com a Prefeitura, foi elaborado para preparar a cidade para um possível desabastecimento de água, diante de um cenário adverso no Estado, marcado pela queda no nível das represas e por ondas de calor. A medida estabelece ações conjuntas entre secretarias, o Serviço Municipal de Águas e Esgotos (Sema) e à Defesa Civil. A prefeita Mara Bertaiolli destacou a importância do Comitê. [Cidades, página 8](#)

IPTU E ISSQN
Guararema
tem carnê
digital. p4

Política regional

Ano de resultados consolida a trajetória de Rodrigo Ashiuchi



Ano foi marcado pela atuação em São Paulo, legado em Suzano e reconhecimento. [Cidades, página 4](#)



» Itaquaquetuba e Arujá aumentam tarifa de ônibus. [Cidades, página 3](#)

opinião

Sidney Antonio de Moraes
Diretor-presidente

Sonia Massae de Moraes

Diretora Vice Presidente e Jornalista Responsável MTB: 36037

Redação, Administração, Publicidade e Gráfica: Av: Japão, 46 - sala 6 - Vila Ipiranga - Mogi das Cruzes, SP - CEP 08743-540 - Fone: (11) 4735-8000

Publicação

De terça-feira a domingo na plataforma: www.portalnews.com.br

EDITORIAL

Abastecimento

Os poucos dias de 2026 já foram bastante movimentados e trazem também problemas que já preocupavam no ano passado, como o baixo volume das represas que compõem o Sistema Produtor do Alto Tietê, responsável não apenas pelo abastecimento da região, como de outras cidades. Medidas têm sido adotadas pela Sabesp, mas parecem ter surtido pouco efeito.

Os baixos índices dos reservatórios somados ao aumento do consumo com as ondas de calor, que, devem se intensificar neste verão, aumentam a preocupação sobre o abastecimento. Cidades da região já sofreram com a falta de água neste fim de ano, e acionaram a Sabesp, inclusive via Procon, como foi o caso de Ferraz de Vasconcelos. Em Guararema, a Prefeitura acionou a empresa judicialmente para regularizar o fornecimento de água na cidade.

Vale destacar também a cidade de Bertioxa, destino de muitos moradores da região para os feriados do Natal e Ano Novo e no período de férias, que também teve o abastecimento comprometido, fazendo que

com muitas pessoas antecipassem o retorno.

A situação é bastante preocupante e lembra tempos não tão distantes de crise hídrica ainda mais severa, quando foi necessário o racionamento de água. A medida ainda não foi citada, mas o risco existe e o quadro só vem se agravando nos últimos meses. Ao que tudo indica nem o período chuvoso do verão deve conseguir reforçar as represas, podendo ter um impacto apenas paliativo no contexto geral.

Claro que além das ações governamentais e investimentos contínuos que vem sendo feitos para ampliar e tornar mais eficiente o abastecimento, cabe também aos consumidores o uso consciente desse recurso tão precioso, evitando o desperdício. Levantamento divulgado no fim do ano pela Defesa Civil do Estado de São Paulo indicou um aumento de consumo de 60% no período.

O importante como sempre destacamos é a união de esforços, portanto faça a sua parte e adote medidas simples como reduzir o tempo no banho e não lavar calçadas. É preciso priorizar as atividades onde o consumo de água é essencial.

ARTIGO

Arthur Del Guércio Neto

✉ editor@moginews.com.br



Em time que está ganhando, não se mexe

Em recente pesquisa divulgada pela Folha de São Paulo, encomendada pela ANOREG/BR (Associação dos Notários e Registradores do Brasil), a maioria dos brasileiros rejeitou a transferência dos serviços dos cartórios para o Estado ou setor privado, numa clara demonstração de confiança na atual mecânica regredora da prestação da atividade notarial e registral no nosso país.

Para ser titular de um cartório, é necessário atender a uma série de requisitos previstos em lei e normatizações do Conselho Nacional de Justiça (CNJ), sendo o mais difícil ser aprovado no disputado concurso de provas e títulos, no qual concorrem profissionais do mais elevado nível, incluindo juízes, pro-

motores, delegados, procuradores e outros especialistas concursados. Cartórios não passam de pai para filho, como muitos ainda acreditam.

Após a aprovação do disputadíssimo certame, o notário e/ou registrador passam a exercer a nobre função pública notarial e registral, sem gerar gasto para o Poder Público. Cada titular é responsável por cada despesa na prestação de seu serviço, incluindo a manutenção de um espaço adequado, contratação, pagamento e treinamento de equipe, organização tecnológica, observância a preceitos da LGPD... e não para por aí: tabeliães e oficiais de registro são responsáveis por quaisquer atos praticados em seu cartório, direta ou indiretamente, em esfe-

ras administrativas, cíveis e até mesmo criminais.

Além de garantir segurança jurídica e paz social, geram receitas para a sociedade, pois além de rigorosos fiscais de tributos recolhidos nos atos praticados em suas serventias, como o ITBI e o ITCMD, repassam significativa parcela daquilo que recebem a título de emolumentos para o Estado, Poder Judiciário, Ministério Público, Santa Casa, dentre outros.

Há um famoso ditado popular que afirma, “em time que está ganhando, não se mexe”, e tal jargão aplica-se perfeitamente ao escopo da pesquisa, pois a atual sistemática de atuação notarial e registral é organizada e segura.

Arthur Del Guércio Neto é tabelião em Itaquaquecetuba.

CONTRACAPA

✉ editor@moginews.com.br

... KATIA BRITO



COMÉRCIO

O fim de ano movimentou o comércio de Mogi das Cruzes e região. No dia 26 de dezembro, última sexta-feira de 2025, a Associação Comercial de Mogi das Cruzes (ACMC) realizou, na Praça Coronel Benedito Almeida, no Centro, o sorteio especial de encerramento da campanha “Mogi Vende Mais”, iniciativa que ao longo de 2025 teve como objetivo incentivar o consumo no comércio local e fortalecer a economia da cidade. Na edição Especial de Natal, foram contempladas três consumidoras que realizaram suas compras no Shibata Supermercados, uma das lojas participantes da campanha.

COMÉRCIO II

As ganhadoras do sorteio especial foram Andreia Aparecida Azevedo Marques de Souza, premiada com uma moto; Vera Lucia Harumi Machado, com um notebook; e Juliana Tomita Yamashita Andreo, que ganhou uma televisão. Iniciada em 7 de abril de 2025, a campanha “Mogi Vende Mais” se estendeu até 24 de dezembro, promovendo ações contínuas e temáticas para estimular as compras no comércio local.

COMÉRCIO III

No último dia 29, foi a vez da Associação Comercial e Empresarial (ACE) de Suzano realizar o grande sorteio da campanha “Natal Premiado ACE Suzano 2025”, iniciativa tradicional do comércio local e integrada ao programa Compre em Suzano, também criado para incentivar as compras na cidade, valorizar os lojistas participantes e movimentar a economia do município. Foram contemplados sete ganhadores com bicicletas, smartphones, um notebook, uma Smart TV de 50 polegadas, e uma moto 0 km.

COMÉRCIO IV

Para o presidente da ACE Suzano, Rodrigo Guarizo, a campanha reafirma o papel da entidade em fortalecer o comércio e aproximar consumidores e empresários. Ao todo, foram mais de 100 mil cupons cadastrados durante toda a campanha. Para validar a participação, os consumidores puderam cadastrar os tickets diretamente no aplicativo da ACE Suzano, disponível para download gratuitamente em dispositivos Android e iOS, e pelo site oficial da entidade.

• ROMILDO DE OLIVEIRA CAMPELO MORRE AOS 81 ANOS

Divulgação



O Centro das Indústrias do Estado de São Paulo – CIESP Diretoria Alto Tietê comunicou na última sexta-feira (2), o falecimento do conselheiro Romildo de Oliveira Campelo, aos 81 anos. Advogado, atuante em consultoria ambiental, Campelo por mais de 30 anos integrou a diretoria regional do Ciesp, tendo sido o 1º vice-diretor nos últimos quatro anos. Ele era pai de Romildo de Pinho Campelo, secretário de Habitação Social e Regularização Fundiária de Mogi das Cruzes.

O Grupo Mogi News, iniciou sua jornada com o jornal Mogi News, fundado em 15/11/1975, por Paschoal Thomeu, tinha periodicidade semanal, em 27/10/1992 a marca foi relançada por Sidney Antonio de Moraes, inicialmente em preto e branco, com periodicidade semanal, depois bissemanal, trissemanal e finalmente passou a ter sua circulação diária e colorida a partir de 21/06/1997. O jornal Dat (Diário do Alto Tietê), foi fundado em 07/03/2006, circulando diariamente por todo Alto Tietê, expandindo a visibilidade das notícias em nossa região.

MOGI NEWS

Dat
DIÁRIO DO ALTO TIETÊ

Sonia Massae de Moraes Diretora Vice-Presidente
Sentileusa de Moraes Diretora Comercial
Sandra Curcio Diretora de Planejamento Estratégico

Atendimento ao leitor: (11) 96858-3924 e-mail: editor@moginews.com.br (sugestões, reclamações e denúncias)
Atendimento ao cliente: (11) 4735-8000 e-mail: adm@moginews.com.br - faturamento@moginews.com.br

Todo artigo publicado nesta edição é de inteira responsabilidade do autor do texto, não traduzindo, portanto, a opinião deste jornal. Sua publicação visa tão somente a promover o debate e a reflexão sobre problemas dos mais variados segmentos da sociedade. As reportagens assinadas pelos estagiários são supervisionadas pelos editores.

TRANSPORTE

Mogi das Cruzes deve divulgar o novo valor nesta semana; Guararema e Santa Isabel contam com gratuidade

Tarifas de ônibus sobem em Arujá e Itaquá no início de 2026

Fábio Palodette

Arujá e Itaquaquecetuba iniciaram 2026 com reajuste na tarifa do transporte coletivo municipal, com aumentos que variam de R\$ 0,20 a R\$ 0,50, a depender da modalidade, segundo informações das prefeituras. Em Poá, não houve reajuste e em Mogi das Cruzes, a Prefeitura analisa o aumento, que deve ser anunciado nesta semana. Guararema e Santa Isabel oferecem gratuidade no transporte para os moradores.

Em Arujá, a passagem de ônibus passou de R\$ 5,50 para R\$ 6 desde a última quinta-feira, dia 1º de janeiro. Em nota, a prefeitura afirmou que o valor está entre os menores praticados na região.

Itaquaquecetuba também aumentou a tarifa no dia 1º, com valores diferenciados conforme a forma de pagamento. A tarifa no cartão Viaja Fácil subiu de R\$ 5,80 para R\$ 6, enquanto o pagamento em

CPTM e Metrô terão aumento da tarifa a partir desta terça-feira (6), de R\$ 5,20 para R\$ 5,40

dinheiro passou de R\$ 6 para R\$ 6,30. No vale-transporte, o valor foi reajustado de R\$ 6,80 para R\$ 7,10, e na modalidade estudante, de R\$ 2,90 para R\$ 3.

A Prefeitura de Itaquá informou que o reajuste foi



Divulgação/Prefeitura de Itaquá

Itaquá é uma das cidades onde a tarifa de ônibus subiu no começo de janeiro

definido após análise técnica e pedido da concessionária, considerando o aumento dos custos operacionais. Segundo o município, parte do impacto financeiro não foi repassada aos usuários,

e também houve debates técnicos e institucionais junto ao Consórcio de Desenvolvimento dos Municípios do Alto Tietê (Condemat+) para o alinhamento de critérios.

Em Mogi das Cruzes, de

acordo com a prefeita Mara Bertaiolli informou ontem (4) que está sendo analisado o reajuste e que deve ser anunciado ainda esta semana. Biritiba Mirim e Salesópolis não contam com transporte

municipal coletivo, apenas intermunicipal.

Transporte gratuito

Guararema e Santa Isabel seguem com políticas de gratuidade no transporte público. Em Guararema, o serviço é oferecido por meio do programa Guararema Sem Pagar, que completou recentemente um ano, com a operação custeada integralmente pela prefeitura. Já em Santa Isabel, a gratuidade é concedida a moradores cadastrados no programa Rota Livre.

CPTM e Metrô

A tarifa básica do sistema metropolitano, que inclui trens e metrô, será reajustada de R\$ 5,20 para R\$ 5,40 a partir desta terça-feira (6). O aumento corresponde a 3,85%, percentual inferior à inflação do período, estimada em 4,46% pelo IPC-Fipe. Todas as gratuidades atualmente vigentes serão integralmente mantidas.

Nesta segunda

Linha 11-Coral volta a operar em toda extensão

A Linha 11-Coral da CPTM voltou a funcionar em toda sua extensão nesta segunda-feira (5), de Estudantes a Palmeiras-Barra Funda, sem a interrupção entre Corinthians-Itaquera e Tatuapé. A liberação com segurança do trecho interditado foi antecipada após o término de algumas atividades importantes do Tatução da Linha 2-Verde do Metrô antes do prazo previsto.

Inicialmente, os trens vão passar pela região da Penha com velocidade reduzida, por medida de segurança. Nesta segunda (5), as integrações gratuitas entre Metrô e CPTM nas estações Corinthians-Itaquera e Tatuapé permanecerão abertas e o reforço do Sistema PAESE, que atendeu 459 passageiros entre 29 e 31 de dezembro, será mantido no horário de pico da manhã. Ao longo do dia, Metrô e CPTM vão avaliar o uso e necessidade de manter o PAESE no horário do pico da tarde, bem como nos próximos dias.

A interdição foi iniciada no dia 29 de dezembro para permitir a passagem do Tatução que vai escavar e construir parte dos túneis da ampliação da Linha 2-Verde. Ela foi planejada para ser feita no período de recesso de fim de ano, que é o de menor movimento de passageiros, com demanda 40% menor, reduzindo os impactos da alteração.

A passagem do Tatução é parte das obras de ampliação

da Linha 2-Verde, que nesta primeira etapa vai ganhar um novo trecho da Vila Prudente até a Penha, com 8 km e oito novas estações. Além desta nova extensão, a obra compreende a construção de uma nova estação para a Linha 11-Coral, na Penha. Todo esse empreendimento vai beneficiar diretamente a mais de 300 mil pessoas por dia, além de oferecer novas opções de deslocamento.

Divulgação/Governo de SP



Trens vão passar pela região da Penha com velocidade reduzida

Suzano

Saspe abre 14 vagas para curso de overloque

Luana Bergamini/Secop Suzano



As inscrições podem ser realizadas em dias úteis

O Serviço de Ação Social e Projetos Especiais (Saspe) da Prefeitura de Suzano abre inscrições para o curso de "Overloque" nesta terça-feira (6). A capacitação é voltada para a área da costura e tem como objetivo fomentar o mercado de trabalho da indústria têxtil. Ao todo, 14 vagas serão oferecidas e distribuídas em duas turmas. A formação, que ocorrerá por meio do projeto "Saspe Capacita". A primeira turma a ser contemplada terá suas aulas entre os dias 12 e 27 de janeiro pela manhã, das 8h30 às 11h30, enquanto a segunda será à tarde, das 13h20 às 16h30, totalizando uma carga de 30 horas.

Durante as aulas, os alunos aprenderão técnicas de overloque, uma das mais utilizadas na indústria têxtil, com o objetivo de desenvolver habilidades que garantam agilidade e qualidade no acabamento das costuras.

As inscrições podem ser

realizadas em dias úteis, das 8 às 17 horas na sede do Saspe (rua General Francisco Glicério, 1.334 - Centro), até que todas as vagas sejam preenchidas. No ato da matrícula, é necessário ser maior de 18 anos e levar comprovante de residência de Suzano, RG e CPF. Outras informações podem ser obtidas por meio do telefone (11) 4743-1600.

A dirigente do Saspe,

primeira-dama Déborah Raffoul Ishi, ressaltou que a ação oferecerá uma capacitação qualificada. "A proposta do curso é ampliar o conhecimento técnico voltado à área têxtil, proporcionando novas oportunidades para quem deseja se profissionalizar. A formação vai auxiliar os participantes no aprimoramento de competências essenciais para atuação no setor", afirmou.

BALANÇO DE 2025

Mogi, Itaquá e Suzano concentram maioria das emissões no ano; região soma quase 6 mil carteiras desde 2023

Alto Tietê tem mais de 2,3 mil carteiras para pessoas com TEA

Fábio Palodette

O governo do Estado de São Paulo emitiu 2.366 Carteiras de Identificação da Pessoa com Transtorno do Espectro Autista (CipTEA) para moradores das dez cidades do Alto Tietê ao longo de 2025. Os dados são da Secretaria de Estado dos Direitos da Pessoa com Deficiência (SEDPCD), responsável pela iniciativa. O documento, criado em abril de 2023, tem como objetivo facilitar a identificação e o atendimento de pessoas com Transtorno do Espectro Autista (TEA) em serviços públicos e privados.

Mogi das Cruzes lidera as emissões na região no ano passado, com 895 carteiras. Na sequência aparece Itaquaquecetuba, com 587 documentos emitidos, seguida por Suzano, que registrou 391 emissões no período. Ferraz de Vasconcelos contabilizou 186 carteiras, enquanto Poá

teve 134 e Arujá, 106 documentos emitidos ao longo do ano.

Entre os municípios com menos emissões em 2025, o Estado emitiu 28 carteiras para moradores de Santa Isabel, Salesópolis teve a missão de 18 documentos, Guararema, 17, e Biritiba Mirim, 4.

Desde a criação da CipTEA, em abril de 2023, o Alto Tietê acumula 5.913 carteiras emitidas, segundo a secretaria. Mogi também lidera o ranking regional, com 2.019 documentos, seguida por Itaquá, que soma 1.528, e Suzano, com 956 emissões. Na sequência aparecem Ferraz, com 550 carteiras no total, e Poá, que contabiliza 396 documentos.

Já Arujá soma 269 emissões desde 2023, enquanto Guararema e Santa Isabel registram 64 carteiras cada. Salesópolis tem 48 documentos emitidos, e Biritiba Mirim, 19 carteiras.

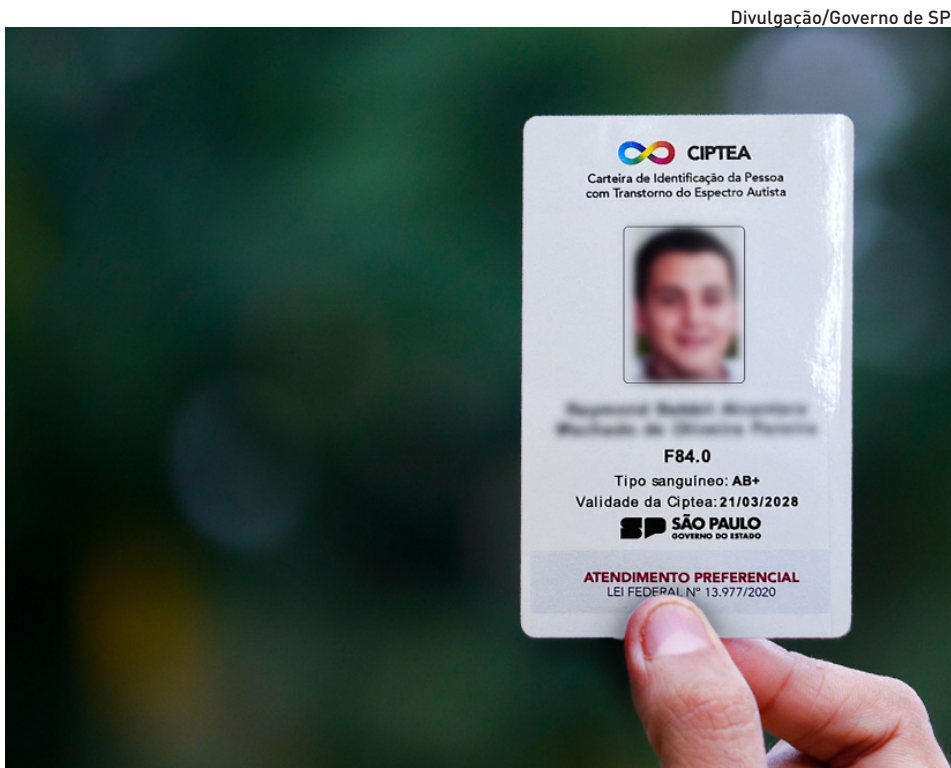

Carteira é uma iniciativa da Secretaria de Direitos da Pessoa com Deficiência

Estado

No Estado de São Paulo, o número total de emissões da CipTEA ultrapassou 130

mil documentos em 2025. Somente ao longo do ano passado, foram 44.925 carteiras emitidas em todo o

território paulista, de acordo com balanço divulgado pelo governo estadual. Para o secretário de Estado dos

Direitos da Pessoa com Deficiência, Marcos da Costa, a iniciativa tem contribuído para facilitar o atendimento em serviços públicos e privados, assegurando o respeito às necessidades das pessoas com TEA e de suas famílias.

CipTEA

A CipTEA integra as diretrizes do Plano Estadual Integrado e do Plano Estadual Integrado para Pessoas com Transtorno do Espectro Autista (PEIPTEA). De acordo com o Estado, a carteira pode ser solicitada gratuitamente de forma digital, pelo site ciptea.sp.gov.br, ou presencialmente nas unidades do Poupatempo no estado, mediante apresentação de laudo médico e documentos pessoais.

Em 2025, o governo estadual também inaugurou o Centro TEA Paulista, que, em seis meses de funcionamento, realizou 3.297 atendimentos para 792 pessoas.

Destaque

Ano de resultados consolida a trajetória de Rodrigo Ashiuchi

O ano de 2025 foi marcado por resultados concretos, reconhecimento institucional e ampliação de protagonismo político para Rodrigo Ashiuchi. Ex-prefeito de Suzano por dois mandatos e atual secretário do Verde e do Meio Ambiente de São Paulo, Ashiuchi encerra o período com um balanço positivo, reunindo conquistas administrativas, premiações, homenagens e fortalecimento de seu capital político.

À frente da Secretaria em São Paulo, Ashiuchi conduziu um ano marcado por entregas ambientais, inovação na gestão e ampliação de políticas públicas sustentáveis, com apoio direto do prefeito Ricardo Nunes.

Entre os principais resultados estão a inauguração e reabertura de nove parques estratégicos; a entrega da Trilha Interparques, com 182 quilômetros; a criação de duas Unidades de Conservação, incluindo a primeira floresta municipal de São Paulo; o plantio de mais de 152 mil

árvores, superando a meta da COP30; além do início do Inventário da Arborização Urbana, com tecnologia 3D e inteligência artificial, projeto pioneiro no Brasil. A atuação resultou ainda no primeiro lugar na certificação histórica no Programa Município VerdeAzul, um ranking jamais alcançado pela prefeitura.

Legado em Suzano

Os reflexos do modelo de gestão implementado por

Ashiuchi em Suzano continuam sendo reconhecidos. Em 2025, o município foi apontado pelo Tribunal de Contas do Estado de São Paulo (TCE-SP) como uma das 25 cidades com melhor gestão efetiva do Estado, com base no Índice de Efetividade da Gestão Municipal (IEG-M), obtendo nota "B", a mais alta do Alto Tietê, considerando os resultados de 2024.

O reconhecimento consolida os avanços promovidos ao

longo de oito anos de governo, com grandes entregas, como a Arena Suzano; a Marginal do Una; a UPA do Jardim Revista; o Mercado Municipal; clínicas especializadas de saúde; novas escolas; e a abertura do Hospital Regional do Alto Tietê (HRAT) e o avanço das obras do Hospital Federal.

Além das obras concluídas, Ashiuchi deixou mais de 30 obras públicas encaminhadas, e encerrou a gestão com 93,7% de aprovação popular. O reconhecimento público também se materializou em homenagens, como a Medalha Suzano Brandão, a mais alta honraria concedida pela Câmara de Suzano.

O conjunto de entregas, reconhecimentos e resultados ampliou a projeção política de Ashiuchi. Dentro do Partido Liberal (PL), seu nome passou a ser tratado como uma das principais lideranças regionais, o que o coloca no centro das discussões sobre o próximo ciclo político.



Ashiuchi é uma das principais lideranças regionais

IPTU e ISSQN

Guararema terá carnê digital

A Prefeitura de Guararema traz uma novidade aos moradores: a partir de 2026 os carnês de Imposto Predial e Territorial Urbano (IPTU) e Imposto sobre Serviços de Qualquer Natureza (ISSQN) passam a ser 100% digitais.

O serviço é possível a partir do Domicílio Tributário Eletrônico (DTE), que é regulamentado pela Lei Municipal nº 3.725/2025 e pelo Decreto Municipal nº 4.577/2025 e está disponível em dteguararema.giss.com.br. Desde setembro esta plataforma já concentra todas as mensagens, notificações, intimações e avisos fiscais de forma digital.

Assim como comunicados e intimações fiscais, os carnês deixam de ser entregues em cartas impressas via Correios e passam a ser disponibilizados de maneira digital pela Prefeitura, via Secretaria Municipal de Arrecadação e Tributação, conferindo mais agilidade, segurança e

sustentabilidade ao processo.

Para acessar os carnês digitais de IPTU e ISS – que serão disponibilizados a partir de março de 2026 – os contribuintes devem, obrigatoriamente, realizar o cadastro no DTE, o que é gratuito e pode ser feito em poucos minutos tanto pelo computador como pelo celular. São cinco etapas: a primeira é acessar dteguararema.giss.com.br; depois é preciso clicar em “Cadastre-se” e em “Contribuinte”. A partir daí basta selecionar se pessoa “física” ou “jurídica” e então preencher os dados solicitados, como CPF ou CNPJ, nome completo, setor de atuação e-mail e demais informações de identificação.

Em caso de dúvidas, além de contar com o suporte da Secretaria Municipal de Arrecadação e Tributação, os munícipes podem solicitar ajuda do suporte do Domicílio Tributário Eletrônico (DTE) pelo telefone 2175-1145.

SAÚDE

Hospital Prefeito Waldemar Costa Filho também se destaca entre as 30 de São Paulo e as 100 do País

Hospital de Mogi está entre os 9 melhores hospitais municipais

O Hospital Municipal de Mogi das Cruzes Prefeito Waldemar Costa Filho, em Braz Cubas, está entre os nove melhores hospitais municipais do Estado de São Paulo, em um universo de 171 unidades. Conforme pesquisa, divulgada pela Folha de S. Paulo, a unidade também foi classificada entre as 30 do Estado de São Paulo e as 100 do país.

Para a prefeita Mara Bertaiolli, o reconhecimento nacional confirma o compromisso da gestão com a qualidade, segurança e eficiência no atendimento aos pacientes. “Estar entre os 9 hospitais municipais melhor avaliados nos dá a certeza de que estamos no caminho certo e que Saúde é investimento todos os dias”, destaca ela, salientando que a pesquisa foi publicada na última sexta-feira (2), na coluna da jornalista Mônica Bergamo da Folha de S. Paulo. “Mais uma vez, Mogi

volta a ser notícia nacional com boas práticas de gestão”, destaca a prefeita.

Inaugurado em 14 de junho de 2014, quando o atual vice-prefeito Téo Cusatis era secretário municipal de Saúde, o Hospital Municipal oferece atendimento a crianças e adultos, com destaque para o Pronto Atendimento Infantil 24 horas, além de pediatria e ginecologia especializada.

“A implantação do Hospital Municipal foi a realização de um sonho de décadas dos moradores de Mogi das Cruzes e um marco dentro da Rede Municipal de Saúde. Neste ano, retomamos uma série de ações, que visam a excelência e a resolutividade nos atendimentos porque a retomada da qualidade da saúde é uma das metas da nossa gestão”, destaca o vice-prefeito, citando como exemplo a retomada da Coordenadoria de Gerência Hospitalar (COGERH), composta por funcionários



Hospital oferece atendimento a crianças e adultos

concursados, que voltam a atuar na unidade de saúde para aprimorar o fluxo hospitalar e de atendimentos, fortalecer a análise e fiscalização da gestão hospitalar e garantir mais transparência e qualidade nos serviços.

A unidade conta com 69 leitos de internação, sendo 10 de observação (Pronto Atendimento Infantil), 4 de emergência e 10 de UTI

adulto, realiza cerca de 76 mil consultas e atendimentos, 270 mil exames e procedimentos, 3,9 mil cirurgias e aproximadamente 7,2 mil internações anuais, consolidando-se como referência em saúde pública, como mostra a pesquisa do do Ibross em parceria com a Organização Mundial da Saúde (OMS), por meio da Organização Pan-Americana da Saúde (OPAS), além do

Instituto Ética Saúde (IES), do Conselho Nacional de Secretários de Saúde (Conass) e do Conselho Nacional das Secretarias Municipais de Saúde (Conasems).

Estudo

O estudo reúne hospitais com atendimento realizado exclusivamente pelo Sistema Único de Saúde (SUS) e servirá de base para a escolha dos 10 melhores hospitais públicos do país, que serão anunciados em maio, durante o Prêmio Melhores Hospitais Públicos do Brasil.

O Estado de São Paulo lidera o ranking nacional, concentrando 30 das 100 melhores unidades públicas do país. No ranking dos hospitais paulistas, nove são municipais, incluindo o Hospital de Mogi, sendo que o Estado possui 171 unidades, segundo o Pannel de Saúde do Tribunal de Contas do Estado. Em seguida aparece Goiás, com 10% dos hospitais

selecionados. Pará e Santa Catarina representam 7% cada, enquanto Pernambuco e Rio de Janeiro somam 6% cada.

Entre os hospitais paulistas listados estão referências como o Centro de Referência da Saúde da Mulher, na capital, o Complexo Hospitalar dos Estivadores, em Santos, o Hospital da Mulher, em São Bernardo do Campo, além do Hospital de Mogi.

A lista considera hospitais públicos administrados pelos governos federal, estadual ou municipal, com atendimento exclusivo pelo SUS, sem vínculo com operadoras privadas. Foram incluídos hospitais gerais — adultos ou pediátricos — e unidades especializadas. Para a definição dos finalistas, foram analisados critérios como nível de acreditação hospitalar, taxas de ocupação e de mortalidade, disponibilidade de leitos de UTI e tempo médio de permanência dos pacientes internados.

Monitoramento

Smart Mogi contará com 730 câmeras até o fim de janeiro

O Smart Mogi, programa de segurança por monitoramento com câmeras da Prefeitura de Mogi das Cruzes, será ampliado em janeiro. Até o fim deste mês, a cidade terá 730 câmeras, sendo 260 de reconhecimento facial e as demais de leitura de placas de veículos e monitoramento.

Hoje, o Smart conta com 648 câmeras, sendo 210 de reconhecimento facial e 438 de leitura de placas e monitoramento. Todas são integradas ao “Muralha Paulista”, sistema da Secretaria de Segurança do Estado de São Paulo, o que permite o cruzamento de dados e a agilidade na identificação de procurados pela Justiça e veículos em alguma condição irregular, como produto de furto ou roubo, adulteração, troca ilegal de emplacamento, entre outros.

O Smart Mogi foi lançado pela prefeita Mara Bertaiolli em setembro de 2025 e, em menos de três meses, já identificou quase 70 procurados pela

Justiça por diversos tipos de crime, como roubo, tráfico de drogas, homicídio, estelionato, sequestro, importunação sexual, entre outros. No dia 29 de dezembro, por exemplo, um homem procurado por homicídio foi identificado pelas câmeras da Prefeitura no Centro e conduzido por guardas civis municipais à Central de Flagrantes da Polícia Civil. Ele também estava com uma pistola 9 mm e foi preso por porte ilegal de arma de fogo.

“A segurança é prioridade em Mogi. Nós temos feito investimentos no Smart Mogi, na Guarda Civil Municipal (GCM) e em todas as outras frentes da nossa força de segurança para que os mogianos de todos os bairros possam se sentir mais seguros e tenham mais qualidade de vida”, afirma a prefeita.

“Em um dos casos identificados pelo Smart Mogi, por exemplo, o foragido tinha cinco mandados de prisão expedidos e seguia livre, até

passar em frente a uma das nossas câmeras. Imediatamente, uma equipe da GCM foi até o local e o deteve. É a maior eficiência e agilidade que o município já teve”, conta Gilberto Ito, secretário municipal de Segurança.

Como funciona

O Smart Mogi é integrado ao banco de dados do Programa Muralha Paulista. As câmeras fazem a leitura do rosto das pessoas e comparam as informações com o banco de dados do Estado. Caso seja identificado algum procurado pela Justiça, é dado o alarme no Centro de Operações Integradas (COI), onde é feita a conferência da imagem captada com a fotografia do procurado. Com a confirmação, a Guarda Civil Municipal é acionada.

As câmeras com reconhecimento facial estão instaladas em pontos estratégicos de toda a cidade, identificados pela Secretaria Municipal de Segurança.

Educação

Inscrições de transferência começam nesta segunda

A Prefeitura de Mogi das Cruzes, por meio da Secretaria Municipal de Educação, iniciou nesta segunda-feira (5) o período de inscrições de transferência e de intenção de transferência para o ano letivo de 2026 na rede municipal de ensino.

As inscrições de transferência são destinadas aos alunos que mudaram de endereço e precisam solicitar vaga em uma unidade escolar mais próxima da nova residência. Já as inscrições de intenção de transferência atendem estudantes que não mudaram de endereço, mas desejam trocar de escola.

Podem participar alunos do ensino fundamental, nas modalidades integral e parcial, e da educação infantil em período parcial, com exceção dos matriculados em creches.

As inscrições devem ser realizadas presencialmente na escola pretendida. A análise e o atendimento das solicitações



Secretaria de Educação deu início às inscrições de alunos

estarão condicionados à disponibilidade de vagas. Caso o pedido seja deferido, os pais ou responsáveis serão comunicados diretamente pela unidade escolar.

Novos alunos e vagas em creches

As inscrições para estudantes que ainda não fazem parte da rede municipal de ensino permanecem abertas durante todo o ano. O atendimento contempla turmas de educação infantil em período parcial, ensino fundamental (integral e parcial) e Educação de Jovens e Adultos (EJA),

destinada a alunos com 15 anos ou mais.

Para crianças de zero a cinco anos, as inscrições para creches municipais e subvencionadas também ocorrem ao longo do ano e podem ser feitas online, pelo portal da Secretaria de Educação: <https://portal.sme-mogidascruzes.sp.gov.br/>.

Mais informações podem ser obtidas pelos telefones 4798-5086 e 4798-6352, para assuntos relacionados a vagas em creches, ou 4798-7436 e 4798-5946, para educação infantil e ensino fundamental.



Tudo o que somos surge com nossos pensamentos. Com nossos pensamentos, fazemos o nosso mundo.

MOMENTO especial

*Maria Rosa Mieko Educadora

ANIVERSARIANTES:

Foi um ano memorável e inesquecível, e agora é hora de festejar a sua vida. Você está de parabéns. Feliz aniversário e muitas felicidades sempre!

cultura@jomaldat.com.br

ACREDITE EM VOCÊ

Uma pessoa forte não é aquela que nunca é derrotada, mas sim aquela que se levanta de todas as quedas. Por isso, nunca desista. Tudo bem se falhar uma ou duas vezes, o que traz o sucesso é a perseverança.

aquele que nunca desanima, mesmo diante de grandes desafios.

Confie em você mesmo e tenha muita determinação. Só com muito empenho é que se vai longe. Ser forte é acreditar em você, mesmo que os outros duvidem!

Autor desconhecido
A mensagem publicada nem sempre está associada à pessoa homenageada

NOVELAS

SBT, 20H30

A.mar

Estrella se despede de Fabián e lhe garante que decidiu deixar La Peñita, pois não permitirá que Sergio leve Azul para longe. Fabián consegue fazer com que Iker entregue a Azul a carta em que ele expressa todos os seus sentimentos, mas quando a entrega, confessa que está apaixonado por ela.

GLOBO, 18H15

Êta Mundo Melhor!

Lourival afirma que Doris/Dita será um grande sucesso nacional. Com o dinheiro conseguido por Dita, Candinho inicia a recuperação de sua fábrica. Celso sofre por amor. Picolé nota que Policarpo se agita com a presença de Pé-de-Cabra e Cara-de-Gato. Quinzinho pensa no que fazer com as esmeraldas.

GLOBO, 19H15

Dona de Mim

Jaques planeja atear fogo à Boaz, e pede ajuda a Tânia. Filipa recebe Nina, e pede a Danilo para esconder da filha o relacionamento dos dois. Samuel e Leo concedem suas entrevistas para o prêmio da revista. Bárbara revela a Davi que Jaques salvou sua vida, e se declara para o amado.

GLOBO, 21H00

Três Graças

Rogério mente para Ferette e Arminda, afirmando que não se lembra de nada antes da explosão. Arminda comenta com Ferette que não acredita na falta de memória de Rogério. Joélly revela a Lúgia que Raul é o pai de seu filho. Rogério promete ajudar Raul.

RECORD, 21H45

Mãe

Casados, Sinan e Zeynep almoçam juntos. Ele a presenteia e se declara para esposa. Pouco depois, Sinan recebe uma ligação do trabalho, mas decide continuar o almoço. Ali escreve um livro sobre Zeynep e é elogiado pela namorada Duru.

PALAVRAS CRUZADAS DIRETAS

www.coquetel.com.br © Revistas COQUETEL

Pasta de Mercadante no Governo Dilma (2014)	Conjunto dos alunos de uma escola	Riqueza mineral do Amapá	Ornato de devotos católicos	Capital andina fundada por Pizarro
		Indica condição	Ismael Silva, sambista fluminense	Tipo de mira adaptada a fuzis
		Acre (sigla)		Cirurgia opcional ao parto natural
			Micro da Apple	
			Estorjo para CDs	
"Casa de (?)", peça de Henrik Ibsen		Glauber Rocha, cineasta baiano	Hormônio das suprarrenais	
		Bebida típica de lanchonetes		
A mulher de Vadinho (Lit.)		Erva usada no tratamento da nefrite		(?) Turing, matemático inglês
			Sulca (a terra)	
Agnus (?), oração católica			Forma do ângulo reto (Geom.)	Atua no mercado paralelo de câmbio
		Bairro nobre de Brasília		
Marca da distribuição de renda entre brasileiros	Parada do tuaregue		Hora litúrgica	
	Obstrução arterial		Tampa de cortiça	
(?)-mirim, rio paulista		Suave (fig.)		Tema do discurso nacionalista
		Porto italiano		Atrativo de concursos públicos
Game popular nos anos 80			Cordilheira da Europa Central	
			Cidade holandesa	
			Mal, em inglês	
Navegador usado na Deep Web		Relativo à arte de Italo Rossi		
			Aveia, em inglês	
			Decifra o escrito	
				Ajuntamento de pessoas (bras.)
Gás utilizado nos dirigíveis modernos		Argumento de defesa do réu		Hemisfério dos países ricos (abrev.)
Idioma dominante na América do Sul	(?)-4, explosivo			

BANCO 3/noa — oat — tor. 4/bat — case — embu — evil. 7/pinball.

29



Como conquistar o corpo dos sonhos

DICAS DE TREINAMENTO PARA UM **FÍSICO DEFINIDO**

NAS BANCAS E LIVRARIAS.

Solução

O	N	V	H	T	E	I	S	V	A	C
I		I	B	I	L	V		I		
R	O	R	A		O	I	T	E	H	
L	A	T	A	E	T	R	O	T		
A	I	V	H	T	L	V	B	N	P	
S	E	T	V		N	B				
L	O	H	O	N	S		C	E		
V	O	N	S	I	S	V	O	S		
E	D	V	D	I	H	V	P	S	I	D
R	T		T	A		I	E	D		
V	A	V		H	T	L	V	N	O	D
S	E		O	C	U	S	V	P		
E	S	A		C		P		G	R	
C	M	A		S	C	A	S	N	O	B
	L		I	V	A	C	I	V	A	C
			L		E	S		M		

DIRCEU VALLE
NÚRIA SALVAT
FABIO SIMAS

SOCIEDADE DE ADVOGADOS
 OAB SP 17589

Rua Luiz da Silva Pires, 290 | Vila Oliveira
 Mogi das Cruzes | SP | CEP 08790-210
 ☎ 11 4798-2408

Rua Santa Luzia, 48, s. 47 | Sé
 São Paulo | SP | CEP 01513-030
 ☎ 11 2378-8422

🌐 www.vss.adv.br
 ✉ contato@vss.adv.br

Empresa do segmento de Limpeza e
 conservação, está admitindo:

**Pessoas Com
 Deficiência**

VAGAS PARA

AUXILIAR DE LIMPEZA



Comparecer na Rua Carlos
 Lacerda, 71 - Brás Cubas
 Procurar por
 Márcia ou Gabriel.



**ACESSE
 NOSSO
 FACEBOOK**

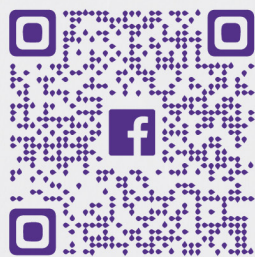

**Siga-nos
 @moginewsnoticia**

**Onde você estiver
 fique informado!**

**Siga nosso
 Instagram!**

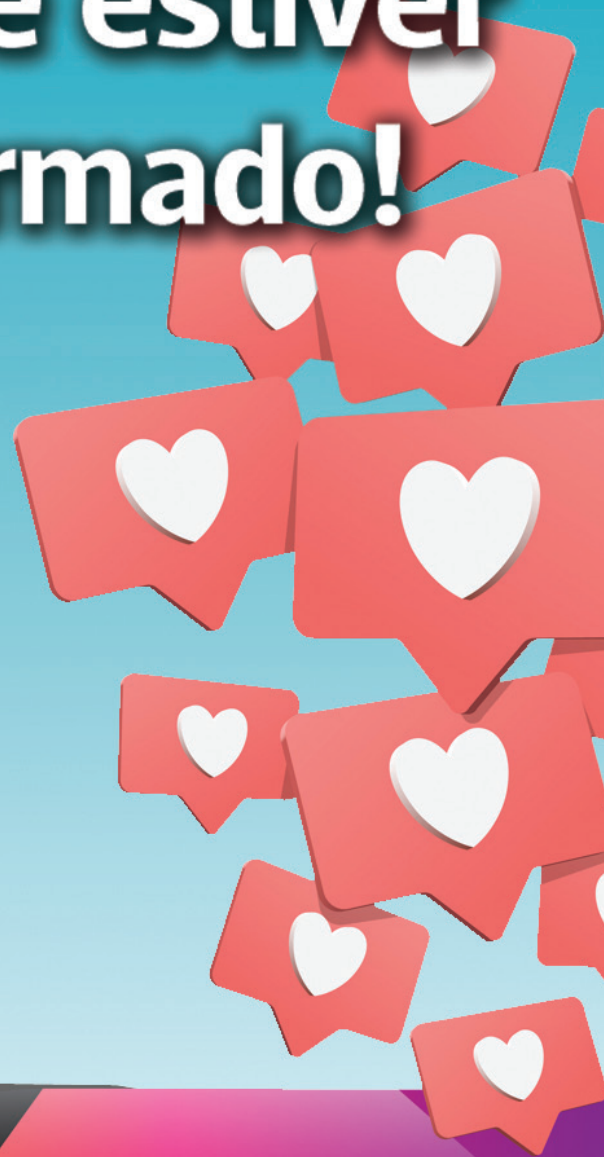

@moginewsnoticia

www.portalnews.com.br

Mais de **3 milhões** de
 visualizações em nossas redes sociais

PORTALNEWS
 .COM.BR

📷 📺 📢 📞 📧 @moginewsnoticia

Para anunciar ligue: ☎ **4735-8000**

Envie sugestões e denúncias
 para o WhatsApp do Mogi News ☎ **96858-3924**



ciudades

Whatsapp: (11)96858-3924
Redação
e-mails: editor@moginews.com.br
Whatsapp: (11)4735-8000
Publicidade e Administração

MONITORAMENTO

Decreto assinado nesta segunda-feira (5) prevê ações integradas entre secretarias, Semae, Defesa Civil e Fundo Social

Mogi das Cruzes cria comitê para enfrentar risco de crise hídrica

Fábio Palodette

Autoridades da Prefeitura de Mogi das Cruzes assinaram no final da tarde desta segunda-feira (5) o Decreto nº 24.086, que cria o Comitê de Crise Hídrica e Monitoramento de Eventos Climáticos. O documento, de acordo com a Prefeitura, foi elaborado para preparar a cidade para um possível desabastecimento de água, diante de um cenário adverso no Estado, marcado pela queda no nível das represas e por ondas de calor. A medida estabelece ações conjuntas entre secretarias

municipais, o Serviço Municipal de Águas e Esgotos (Semae) e à Defesa Civil.

A prefeita Mara Bertaiolli destacou a importância da criação do Comitê, diante da necessidade de prevenir transtornos causados pelas intempéries durante o verão e a preocupação com o baixo nível dos reservatórios. “O comitê atuará em uma possível crise hídrica. Teremos esse comitê acompanhando e fazendo sempre o melhor para prevenir qualquer problema da cidade”, disse.

A cerimônia de apresentação do decreto foi classificada como uma reunião de

trabalho pela prefeita, que reforçou o caráter integrado da iniciativa. “É impossível criar um comitê de uma possível crise hídrica e não envolver as secretarias, como Meio Ambiente, Assistência Social, Saúde, Educação. É importante e fundamental termos todas as secretarias falando a mesma língua e nos prevenindo de uma possível crise”, destacou.

O diretor-geral do Semae, José Luiz Furtado, reforçou que a cidade não corre risco de falta de água no momento. “Hoje a nossa situação é de estado de alerta, porque a água é um recurso finito.



Fábio Palodette/Portal News

Prefeita e o vice destacaram pontos do decreto

O nosso trabalho hoje é conscientizar a população sobre o consumo de água e fazer o monitoramento. A gente não tem como prever as questões da natureza, quando vai chover mais ou menos”, frisou. Segundo ele, o comitê auxiliará as autoridades na tomada de decisões conjuntas as ações previstas no decreto, que não são estáticas e podem ser ajustadas conforme a necessidade.

Furtado afirmou ainda que o trabalho preventivo realizado nos últimos anos contribuiu para que Mogi estivesse mais preparada do que outras cidades da região. Ele citou melhorias nos sistemas de monitoramento, a redução da dependência da Companhia de Saneamento Básico do Estado de São Paulo (Sabesp) e modernizações no Semae. “A questão do enfrentamento da crise está muito baseada no planejamento. Passamos o ano de 2025 já imaginando as possibilidades e fizemos estudos necessários ao longo do ano”, destacou.

O vice-prefeito Téo Cusatis disse que o comitê será responsável por monitorar riscos hídricos e climáticos, propor medidas preventivas

e emergenciais e articular ações entre diferentes órgãos municipais. Ele avaliou que a situação atual dos reservatórios do Sistema Produtor Alto Tietê (Spat), está baixa, mas não é crítica e ressaltou a importância da antecipação. Nesta segunda-feira (5) o Spat operava com 21,4% da capacidade, com uma variação positiva de 0,3% no último dia.

Cusatis reforçou a necessidade da conscientização sobre o uso racional da água e afirmou que a medida será adotada também nos prédios municipais, com meta de redução de 30% no consumo.

As Secretarias de Assistência Social e Saúde, além do Fundo Social, de acordo com Cusatis, devem trabalhar uma campanha com grupos vulneráveis. “Vamos ter um limite de temperatura, que é 32 graus ou sensação de 35 graus, chegou nesse limite os nossos consultórios de rua irão para alguns pontos da cidade para distribuir água para os grupos mais vulneráveis para garantir a hidratação, assim também para os pets”, disse.

Decreto

A criação do comitê, segundo

o decreto, ocorre diante do crescimento significativo de eventos climáticos extremos, como ondas de calor, estiagens prolongadas e chuvas intensas. Entre os fundamentos apresentados, estão o índice de estresse hídrico classificado como alto para a cidade, a ocorrência de temperaturas elevadas, a redução do volume de água armazenado nos reservatórios e o aumento de até 60% no consumo de água durante períodos de calor intenso, segundo dados do Semae.

O documento prevê a adoção de ações administrativas emergenciais para garantir a continuidade dos serviços públicos essenciais, autorizando a realização de licitações para aquisição ou aluguel de veículos, equipamentos e insumos, além da contratação de serviços necessários ao enfrentamento da crise climática.

Antes da apresentação do comitê, também foram abordados na Prefeitura os trabalhos da Operação Verão, iniciada em dezembro e que continua até março. Eli Nepomuceno, chefe de Gabinete do vice-prefeito, avaliou que a cidade tem lidado bem com as chuvas registradas até o momento e reforçou que equipes da Defesa Civil e secretarias como a de Serviços Urbanos, seguem mobilizadas para atender emergências.

Ônibus e IPTU

Ao final do evento, a prefeita comentou outros temas, como a tarifa do transporte municipal. “Estamos estudando algum reajuste, mas isso até quarta ou quinta-feira passamos. Está sendo estudando junto com a Secretaria de Mobilidade, com muita responsabilidade, muito cuidado”. Outro ponto abordado foi o Imposto Predial e Territorial Urbano (IPTU), que, segundo a prefeita, em 2026 não haverá aumento real, apenas de acordo com a inflação.

Café com Mogi News

Histórias incríveis e café para começar bem o dia

@moginewsonline